

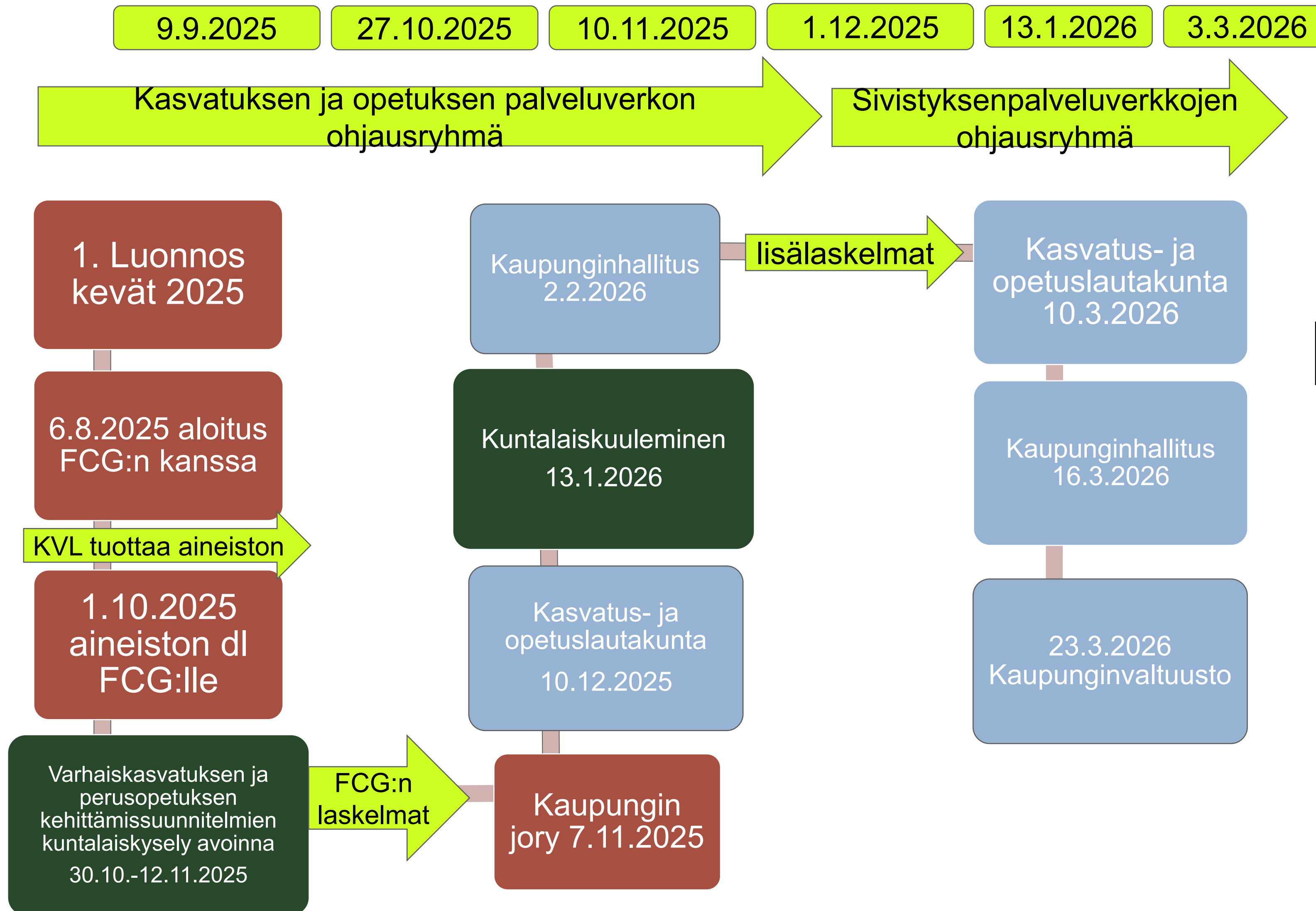

KOUVOOLA

Esitys varhaiskasvatuksen palveluverkkosuunnitelmasta 2025-2035

Kasvatus- ja opetuslautakunta 10.3.2026



Palveluverkko- selvityksen eteneminen

Palveluverkon ohjausryhmä

- Palveluverkon tarkastelua varten on nimetty ohjausryhmä kasvatus- ja opetuslautakunnassa 19.10.2023 § 80 valmistelemaan kasvatuksen ja opetuksen toimialan palveluverkkoesityksiä. Kasvatus- ja opetuslautakunta 19.08.2025 § 74 päätti, että ohjausryhmän työn jatkaminen uuden valtuustokauden alkaessa on perusteltua. Kasvatus- ja opetuslautakunta nimesi perusopetuksen kehittämisen ohjausryhmään puheenjohtaja Sanna Jacksenin, varapuheenjohtaja Nita Aholan, Leeni-Elina Haimin, Mika Seppälän sekä kaupunginhallituksen edustaja Toni Vainikan. Viranhaltijoista mukana ovat sivistysjohtaja, opetuspalvelupäällikkö ja varhaiskasvatuspäällikkö. Sihteerinä toimii perusopetuksen kehittämisvastaava.
- Ohjausryhmä on kokoontunut syyskuu-joulukuu 2025 välisenä aikana neljä kertaa. Osana varhaiskasvatuksen palveluverkkotyöskentelyä ohjausryhmä on tutustunut Kouvolan lapsimäärien kehitykseen, alueiden erityispiirteisiin varhaiskasvatuksen näkökulmasta ja kiinteistöjen kuntoon viranhaltijoiden esityksestä.
- Kaupunginhallitus 24.11.2025 § 298 päätti perustaa sivistyksen palveluverkkojen ohjausryhmän, jonka puheenjohtajana toimii sivistysjohtaja ja muina viranhaltijaedustajina palveluiden päälliköt. Yhteinen ohjausryhmä tuo kokonaisnäkemys palveluverkkotarkasteluun ja tuo tukea ja ohjausta palveluverkkotyön viranhaltijavalmisteluun edesauttaen verkkopäätösten yhdenaikaista tekemistä. Ohjausryhmän toiminta käynnistyy tammikuussa 2026.

Koko kaupungin 0-2-, 3-5- ja 6-vuotiaat toteuma 2025 ja ennusteet vuosille 2030, 2035 ja 2040

| Kouvola | 2025 | 2030 | 2035 | 2040 | Muutos 2025–2030 | | Muutos 2025–2035 | | Muutos 2025–2040 | |
|---------------------|--------------|--------------|--------------|--------------|------------------|----------------|------------------|----------------|------------------|----------------|
| 0-2-vuotiaat | 1 259 | 1 234 | 1 169 | 1 139 | -25 | -2,0 % | -90 | -7,2 % | -120 | -9,5 % |
| 3-5-vuotiaat | 1 555 | 1 309 | 1 233 | 1 187 | -246 | -15,8 % | -322 | -20,7 % | -368 | -23,7 % |
| 6-vuotiaat | 574 | 419 | 426 | 405 | -155 | -27,0 % | -148 | -25,7 % | -169 | -29,4 % |
| 0-6-vuotiaat | 3 388 | 2 963 | 2 828 | 2 731 | -425 | -12,6 % | -560 | -16,5 % | -657 | -19,4 % |

(Tilastokeskus 2026 ja MDI 2025)

Syntyneet 2013 – 2025

Syntyneet 2013-2025

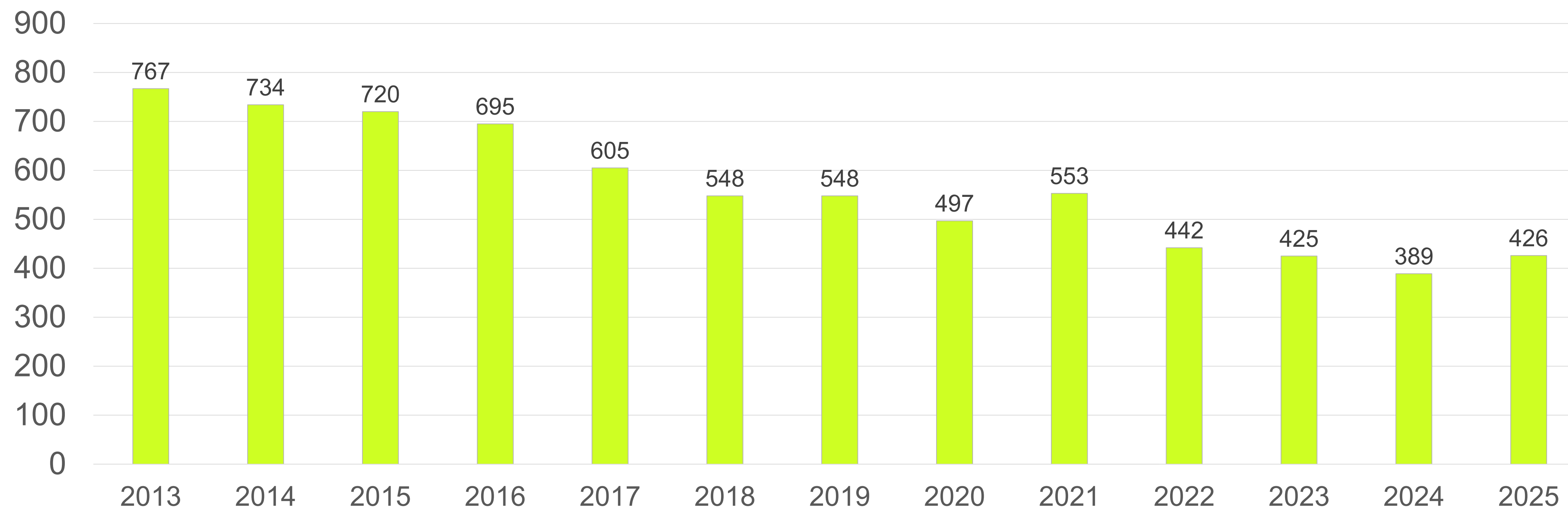

Varhaiskasvatuksen lapsimäärien kehitys 2013-2025

Varhaiskasvatuksen lapsimäärät 2013-2025

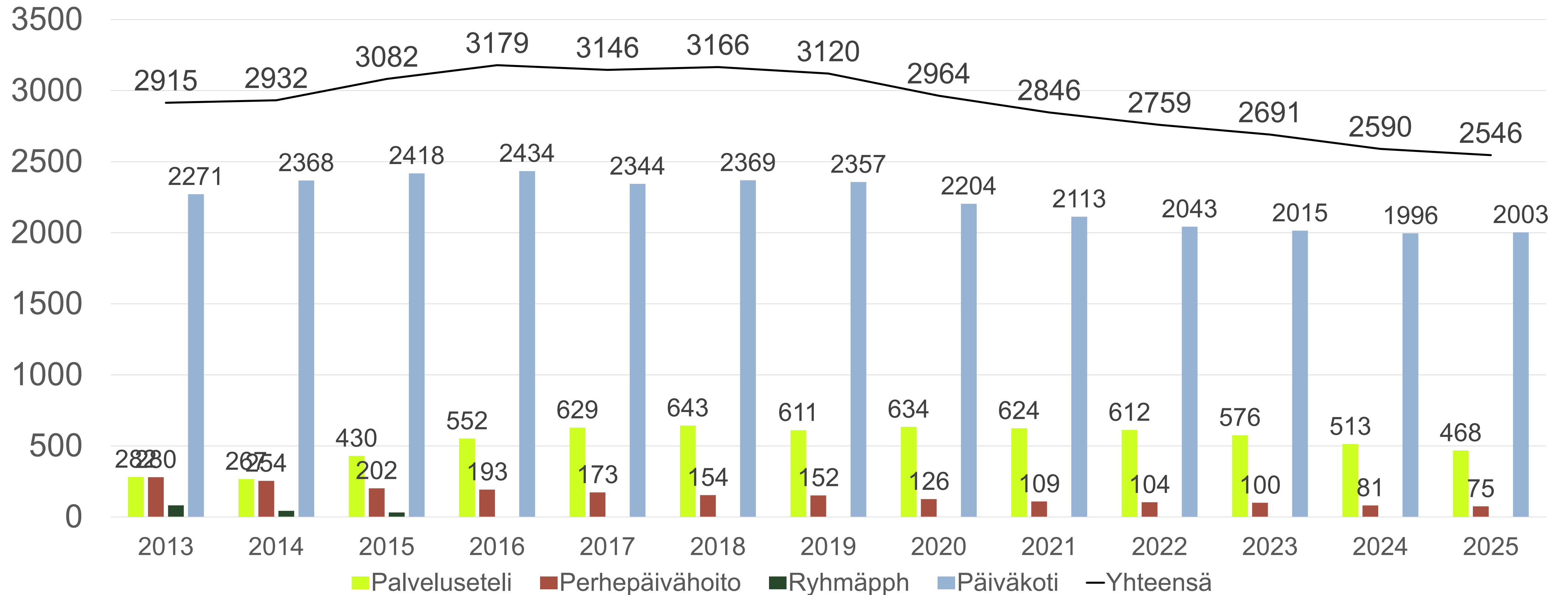

Varhaiskasvatuksen ja perusopetuksen kehittämisen periaatteet

1. Toteutamme palvelumme asiakaslähtöisesti sekä kohderyhmiä osallistaen

Palveluja kehitetään joustavasti perheiden ja lasten tarpeet huomioiden. Lapsia, nuoria, perheitä sekä henkilöstöä osallistetaan arjessa, kehittämisessä ja päätöksenteossa.

2. Varmistamme osaavan ja ammattitaitoaan kehittävän henkilöstön

Tarjoamme henkilöstölle tarkoituksenmukaiset työvälineet ja tukea osaamisen kehittämiseen. Työvälineiden valintaa ohjaavat pedagogiset periaatteet.

3. Vahvistamme pedagogisia kasvu- ja oppimisympäristöjä

Toteutamme laadukasta kasvatusta ja opetusta sekä kehitämme pedagogisia kasvu- ja oppimisympäristöjä. Mahdollistamme lapsille yhtenäisen kasvun- ja opinpolun sekä tarvittavan tuen. Turvaamme terveelliset ja turvalliset tilat lapsille sekä henkilöstölle.

4. Sijoitamme kasvatus- ja opetuspalvelut väestökeskittymiin niin, että niiden saavutettavuus on hyvä ja matkat ovat turvalliset

Palveluverkkojen arvioinnissa ja suunnittelussa otetaan huomioon alueelliset tarpeet, lapsimäärät, kasvatuksen ja opetuksen toimipaikkojen etäisyys sekä taloudellinen kestävyys. Varhaiskasvatusyksikkö ja koulu sijoitetaan samaan rakennukseen tai lähelle toisiaan niin, että tuetaan joustavan esi- ja alkuopetuksen toteuttamista.

5. Kehitämme kaikkea toimintaamme ja arvioimme sitä säännöllisesti varmistaaksemme toimintamme laadun myös tulevaisuudessa

Strategiset asiakirjat ja toteuttamisohjelmat ohjaavat päätöksentekoa, toimintasuunnitelmia ja kehittämistyötä. Päätöksenteossa hyödynnetään ajankohtaista ja luotettavaa tietoa sekä käytetään selkeitä mittareita, jotka edistävät tiedolla johtamisen periaatteita ja tukevat strategisten tavoitteiden saavuttamista.

Varhaiskasvatusyksiköt Kouvolan kaupungin alueella

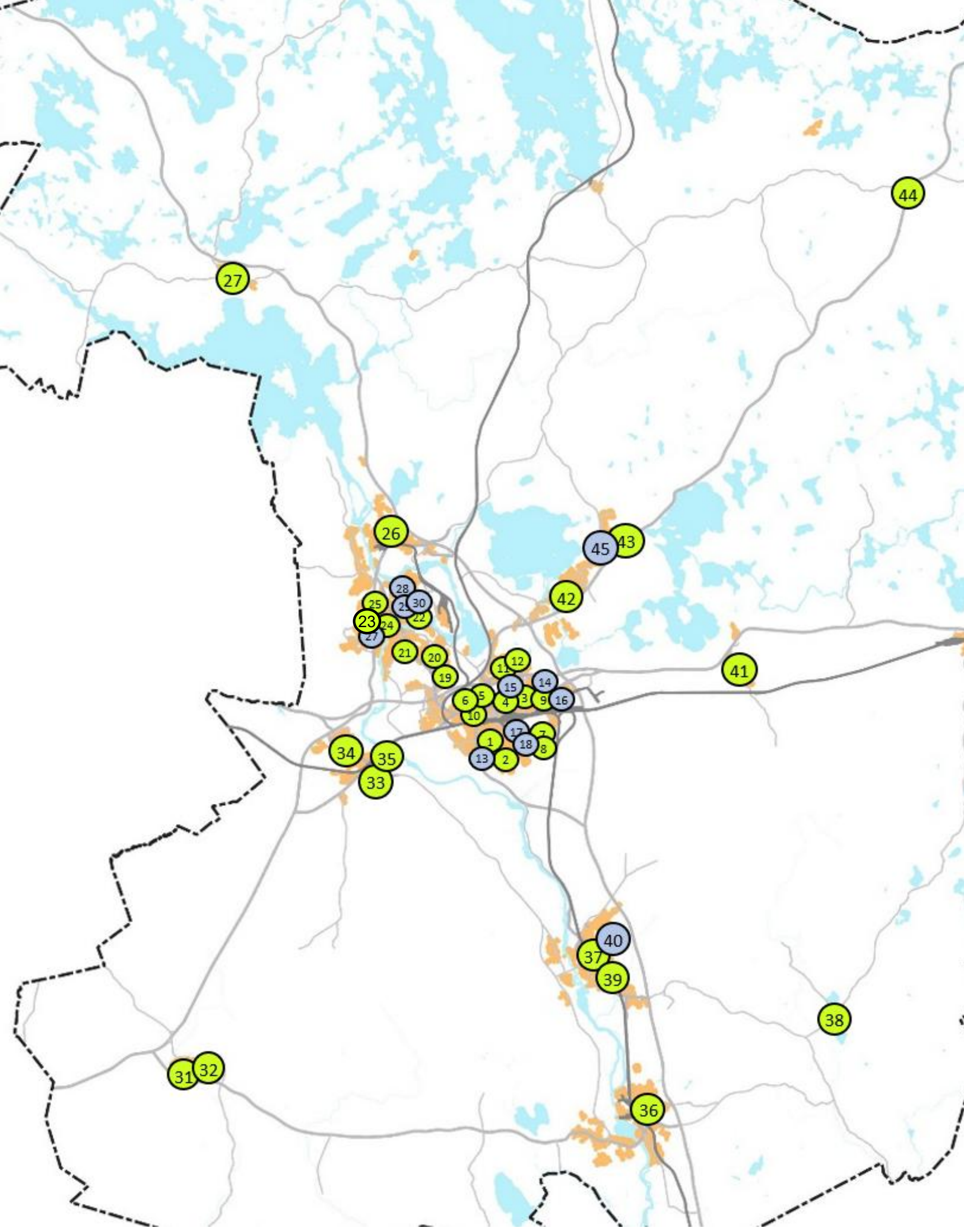

Kouvolan keskusta-alue, kaupunki Täyttöaste % 9.1.2026

| | | |
|----|-------------------------|-----|
| 1 | Haanojan päiväkoti | 105 |
| 2 | Haanojan päiväkoti | |
| 3 | Jaakonpuiston päiväkoti | 140 |
| 4 | Keskustan päiväkoti | 72 |
| 5 | Puistolan päiväkoti | 99 |
| 6 | Puistolan päiväkoti | |
| 7 | Mielakan päiväkoti | 88 |
| 8 | Mielakan päiväkoti | |
| 9 | Käpylän päiväkoti | 86 |
| 10 | Nurmilinnun päiväkoti | 81 |
| 11 | Lehtomäen päiväkoti | 87 |
| 12 | Lehtomäen päiväkoti | |

Kouvolan keskusta-alue, yksityiset

| | |
|----|----------------------------|
| 13 | Steinerpäiväkoti Aamurusko |
| 14 | Norlandia Aurinkopoika |
| 15 | Pilke Kuperkeikka |
| 16 | Pilke Sointu |
| 17 | Touhula Merituuli |
| 18 | Touhula Merivirta |

Kuusankoski-Jaala, kaupunki Täyttöaste % 9.1.2026

| | | |
|----|------------------------|----|
| 19 | Mäyränkorven päiväkoti | 70 |
| 20 | Kymintehtaan päiväkoti | 80 |
| 21 | Niskalan päiväkoti | 71 |
| 22 | Ekholmintien päiväkoti | 90 |
| 23 | Killingin päiväkoti | 69 |
| 24 | Naukion päiväkoti | 95 |
| 25 | Voikkaan päiväkoti | 86 |
| 26 | Vuokkolan päiväkoti | 71 |

Kuusankoski-Jaala, yksityiset

| | |
|----|------------------------------|
| 27 | Mäkikylän päiväkoti |
| 28 | Sairaalanmäen päiväkoti |
| 29 | Folkhälsän lekis |
| 30 | Steinerpäiväkoti Päivänkehrä |

KOUVOLA

Varhaiskasvatusyksiköt Kouvolan alueella – nykytila 2025

Elimäki-Koria, kaupunki Täyttöaste % 9.1.2026

| | | |
|----|---------------------|----|
| 31 | Peippolan päiväkoti | 95 |
| 32 | Peippolan päiväkoti | |
| 33 | Lehvätien päiväkoti | 85 |
| 34 | Napan päiväkoti | 76 |
| 35 | Upseerin päiväkoti | 98 |

Inkeroinen-Myllykoski, kaupunki

| | | |
|----|------------------------------|----|
| 36 | Inkeröisten päiväkoti | 86 |
| 37 | Myllykosken päiväkoti | 71 |
| 38 | Sippolan pienten lasten talo | 78 |
| 39 | Viialan päiväkoti | 85 |

Inkeroinen-Myllykoski, yksityiset

| | |
|----|-------------------|
| 40 | Norlandia Pihlaja |
|----|-------------------|

Valkeala-Utti, kaupunki Täyttöaste % 9.1.2026

| | | |
|----|---------------------------------------|----|
| 41 | Utin päiväkoti | 97 |
| 42 | Marja-ahon päiväkoti | 88 |
| 43 | Valkealan päiväkoti | 90 |
| 44 | Pohjois-Valkealan pienten lasten talo | 75 |

Valkeala-Utti, yksityiset

| | |
|----|-----------------|
| 45 | Päiväkoti Emppu |
|----|-----------------|

Varhaiskasvatusyksiköt Kouvolan alueella 2035

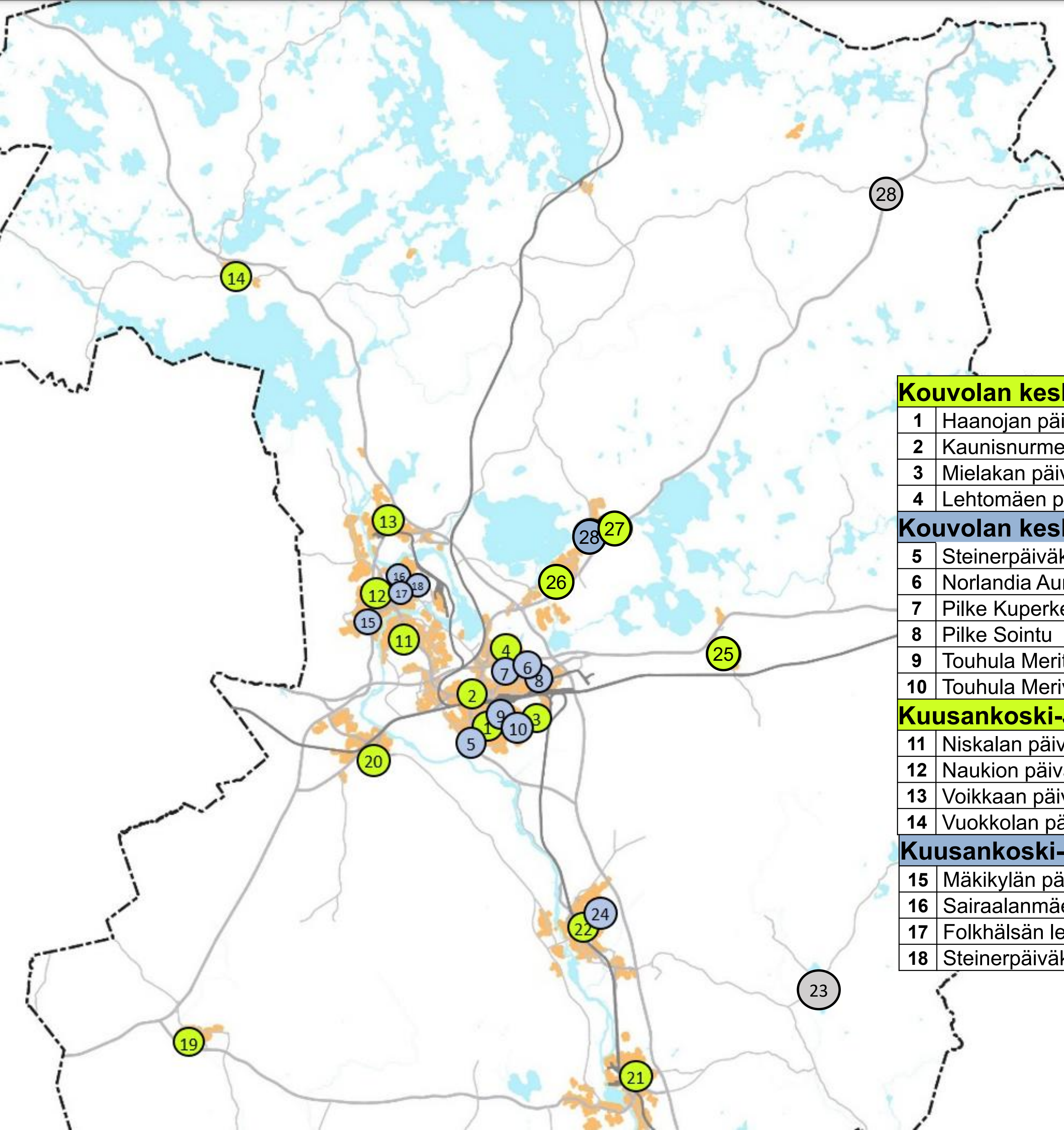

Kouvolan keskusta-alue, kaupunki

| | |
|---|------------------------|
| 1 | Haanojan päiväkoti |
| 2 | Kaunisnurmen päiväkoti |
| 3 | Mielakan päiväkoti |
| 4 | Lehtomäen päiväkoti |

Kouvolan keskusta-alue, yksityiset

| | |
|----|----------------------------|
| 5 | Steinerpäiväkoti Aamurusko |
| 6 | Norlandia Aurinkopoika |
| 7 | Pilke Kuperkeikka |
| 8 | Pilke Sointu |
| 9 | Touhula Merituuli |
| 10 | Touhula Merivirta |

Kuusankoski-Jaala, kaupunki

| | |
|----|---------------------|
| 11 | Niskalan päiväkoti |
| 12 | Naukion päiväkoti |
| 13 | Voikkaan päiväkoti |
| 14 | Vuokkolan päiväkoti |

Kuusankoski-Jaala, yksityiset

| | |
|----|------------------------------|
| 15 | Mäkikylän päiväkoti |
| 16 | Sairalanmäen päiväkoti |
| 17 | Folkhälsän lekis |
| 18 | Steinerpäiväkoti Päivänkehrä |

Elimäki-Koria, kaupunki

| | |
|----|---------------------|
| 19 | Peippolan päiväkoti |
| 20 | Lehvätien päiväkoti |

Inkeroinen-Myllykoski, kaupunki

| | |
|----|-------------------------------|
| 21 | Inkeroisten päiväkoti |
| 22 | Myllykosken päiväkoti |
| 23 | *Sippolan pienten lasten talo |

Inkeroinen-Myllykoski, yksityiset

| | |
|----|-------------------|
| 24 | Norlandia Pihlaja |
|----|-------------------|

Valkeala-Utti, kaupunki

| | |
|----|---------------------------------------|
| 25 | Utin päiväkoti |
| 26 | Marja-ahon päiväkoti |
| 27 | Valkealan päiväkoti |
| 28 | Pohjois-Valkealan pienten lasten talo |

Valkeala-Utti, yksityiset

| | |
|----|-----------------|
| 29 | Päiväkoti Emppu |
|----|-----------------|

*Sippolan pienten lasten talo / lapsimäärää arvioidaan.
Sitouduttu 10 vuodeksi, vuonna 2025.

*Pohjois-Valkealan pienten lasten talo / lapsimäärää arvioidaan
Sitouduttu 5 vuodeksi, vuonna 2025

Varhaiskasvatusyksiköt alueittain

Varhaiskasvatusyksiköt – nykytila Keskusta 2025

Kouvolan keskusta-alue kaupunki

- 1 Haanojan päiväkoti
- 2 Haanojan päiväkoti
- 3 Jaakonpuiston päiväkoti
- 4 Keskustan päiväkoti
- 5 Puistolan päiväkoti
- 6 Puistolan päiväkoti
- 7 Mielakan päiväkoti
- 8 Mielakan päiväkoti
- 9 Käpylän päiväkoti
- 10 Nurmilinnun päiväkoti
- 11 Lehtomäen päiväkoti
- 12 Lehtomäen päiväkoti

Kouvolan keskusta-alue yksityiset

- 13 Steinerpäiväkoti Aamurusko
- 14 Norlandia Aurinkopoika
- 15 Pilke Kuperkeikka
- 16 Pilke Sointu
- 17 Touhula Merituuli
- 18 Touhula Merivirta

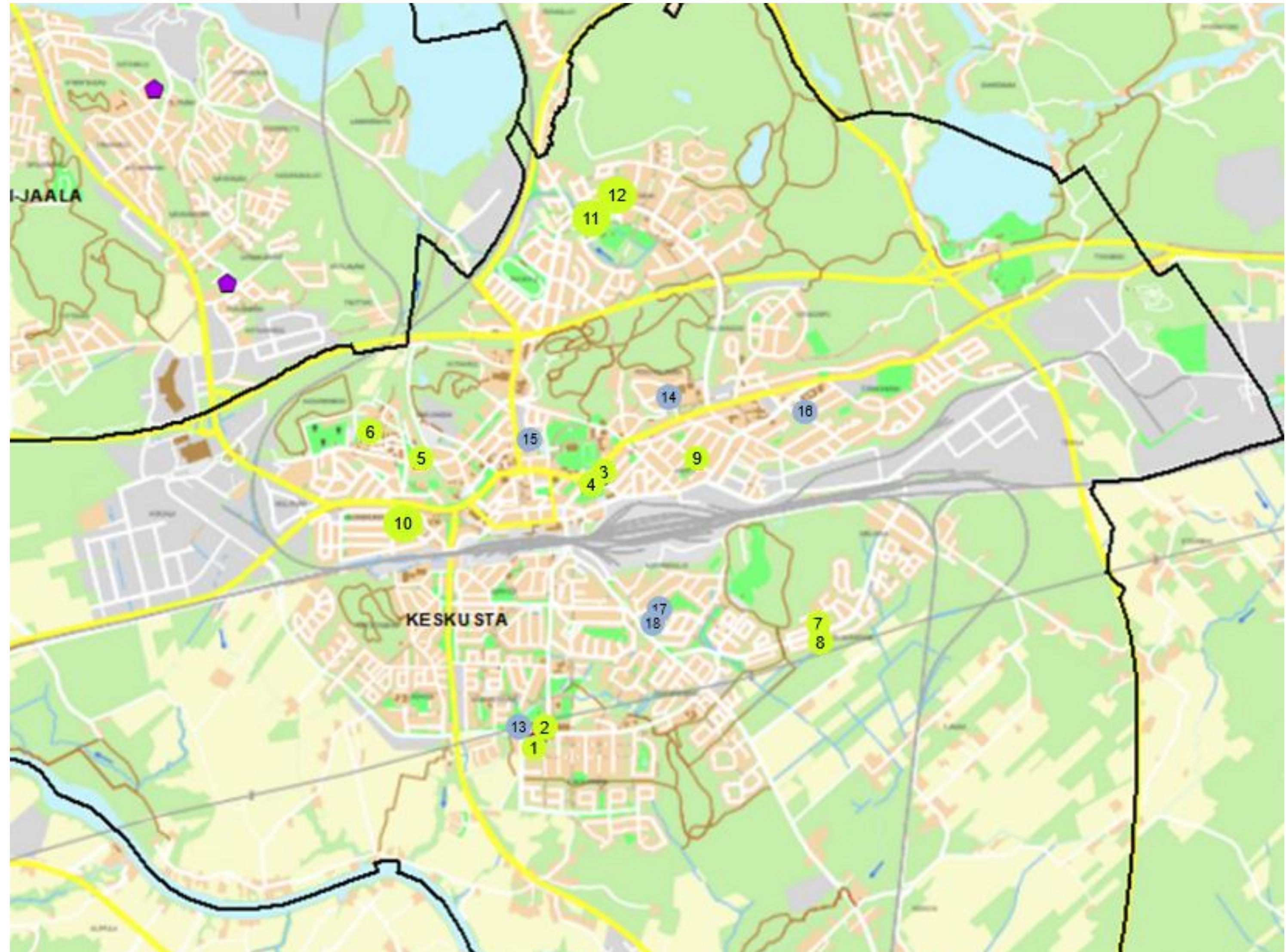

Varhaiskasvatuksen palveluverkko – Kouvolan keskusta-alue

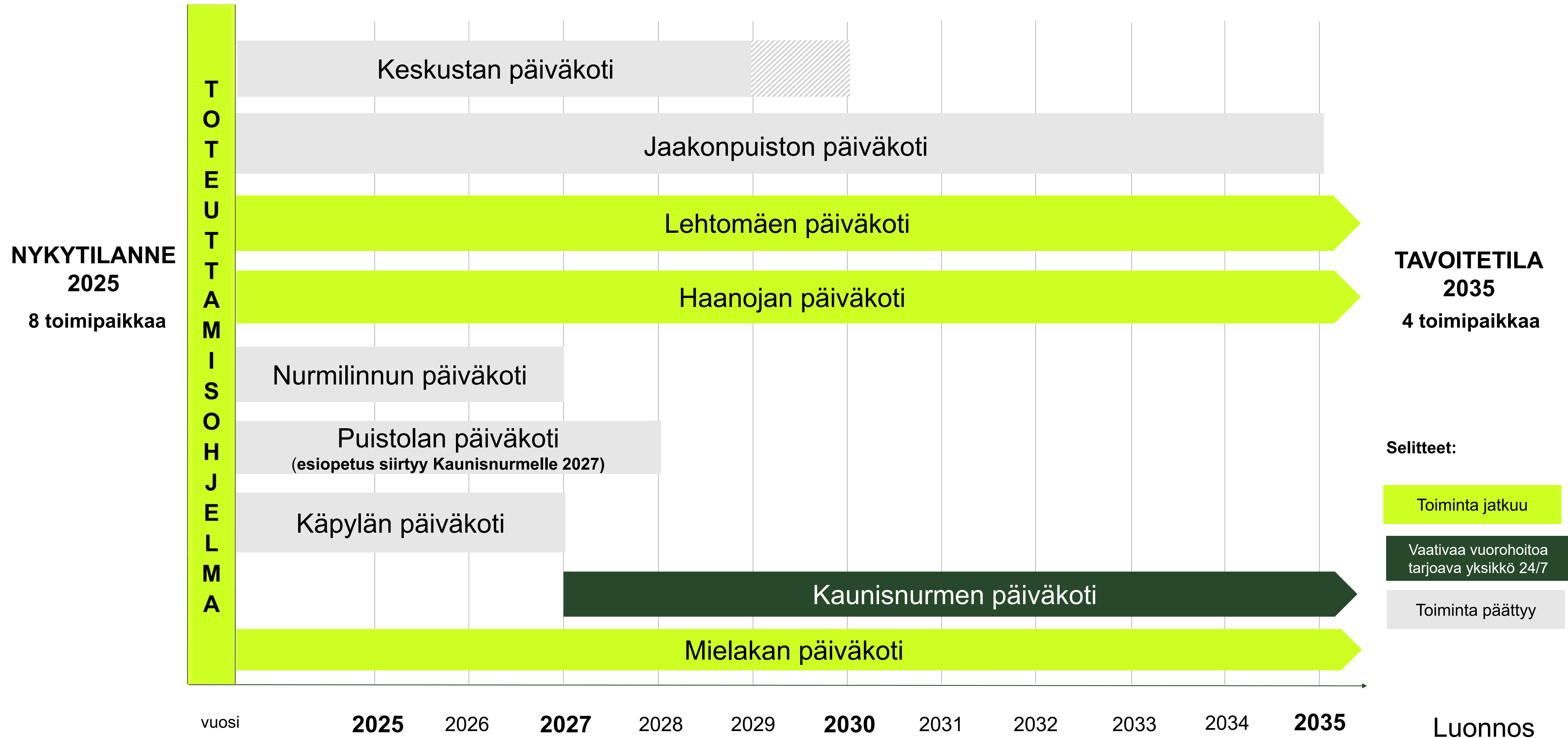

Tilanne 2030

Kouvolan keskusta-alue

- 1 Haanojan päiväkoti
- 2 Haanojan päiväkoti
- 3 Jaakonpuiston päiväkoti
- 4 Mielakan päiväkoti
- 5 Kaunisnurmen päiväkoti
- 6 Lehtomäen päiväkoti
- 7 Lehtomäen päiväkoti

Kouvolan keskusta-alue yksityiset

- 8 Steiner päiväkoti Aamurusko
- 9 Norlandia Aurinkopoika
- 10 Pilke Kuperkeikka
- 11 Pilke Sointu
- 12 Touhula Merituuli
- 13 Touhula Merivirta

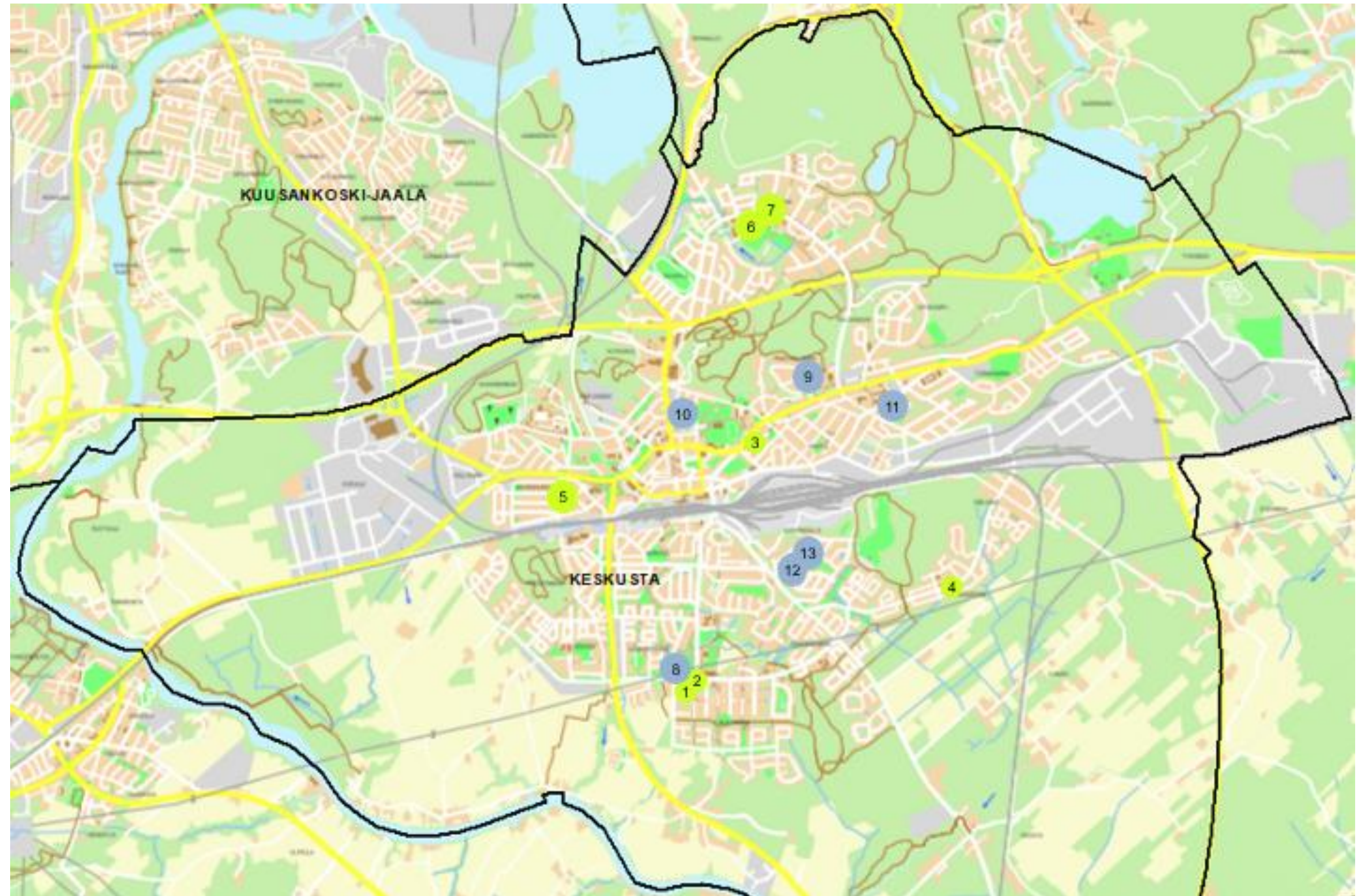

Tilanne 2035

Kouvolan keskusta-alue, kaupunki

- 1 Haanojan päiväkoti
- 2 Mielakan päiväkoti
- 3 Kaunisnurmen päiväkoti
- 4 Lehtomäen päiväkoti

Kouvolan keskusta-alue, yksityiset

- 5 Steinerpäiväkoti Aamurusko
- 6 Norlandia Aurinkopoika
- 7 Pilke Kuperkeikka
- 8 Pilke Sointu
- 9 Touhula Merituuli
- 10 Touhula Merivirta

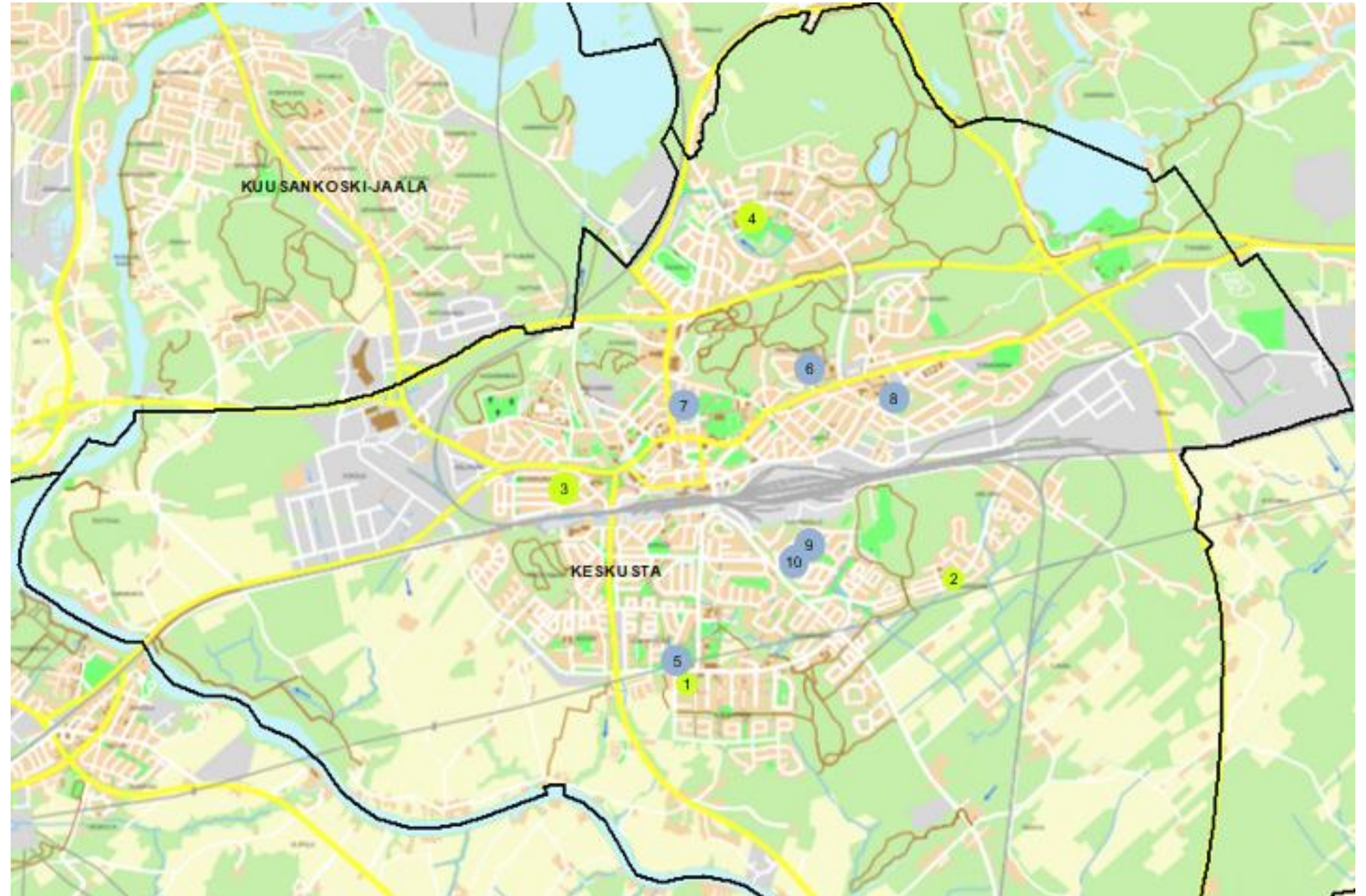

Muutokset kootusti Keskusta

Alue: Kouvola Keskusta-alue

| Hallinnollinen yksikkö | Toimenpide | Vuosi |
|------------------------------|--------------------------------------|----------------------------------|
| Kaunisnurmen päiväkot | Toiminta käynnistyy | 2027 |
| Nurmilinnun päiväkot | Toiminta lakkaa | 2027 |
| Käpylän päiväkot | Toiminta lakkaa | 2027 |
| Puistolän päiväkot | Toiminta lakkaa | 2028 |
| Keskustan päiväkot | Toiminta lakkaa | 2029 (aikaistettu vuodesta 2030) |
| Jaakonpuiston päiväkot | Vuorohoito päättyy | 2027 |
| | Toiminta lakkaa | 2035 |
| Mielakan päiväkot | Toiminta jatkuu | |
| | Erillisestä vuokra-tilasta luovutaan | 2030 |
| Lehtomäen päiväkot | Toiminta jatkuu | |
| | Erillisestä tilasta luovutaan | 2035 |
| Haanojan päiväkot | Toiminta jatkuu | |
| | Erillisestä tilasta luovutaan | 2035 |

Varhaiskasvatusyksiköt – nykytila Kuusankoski-Jaala 2025

Kuusankoski-Jaala, kaupunki

- 1 Mäyränkorven päiväkoti
- 2 Kymintehtaan päiväkoti
- 3 Niskalan päiväkoti
- 4 Ekholmintien päiväkoti
- 5 Killingin päiväkoti
- 6 Naukion päiväkoti
- 7 Voikkaan päiväkoti
- 8 Vuokkolan päiväkoti

Kuusankoski-Jaala, yksityiset

- 9 Mäkikylän päiväkoti
- 10 Sairaalanmäen päiväkoti
- 11 Folkhälsän lekis
- 12 Steinerpäiväkoti Päivänkehrä

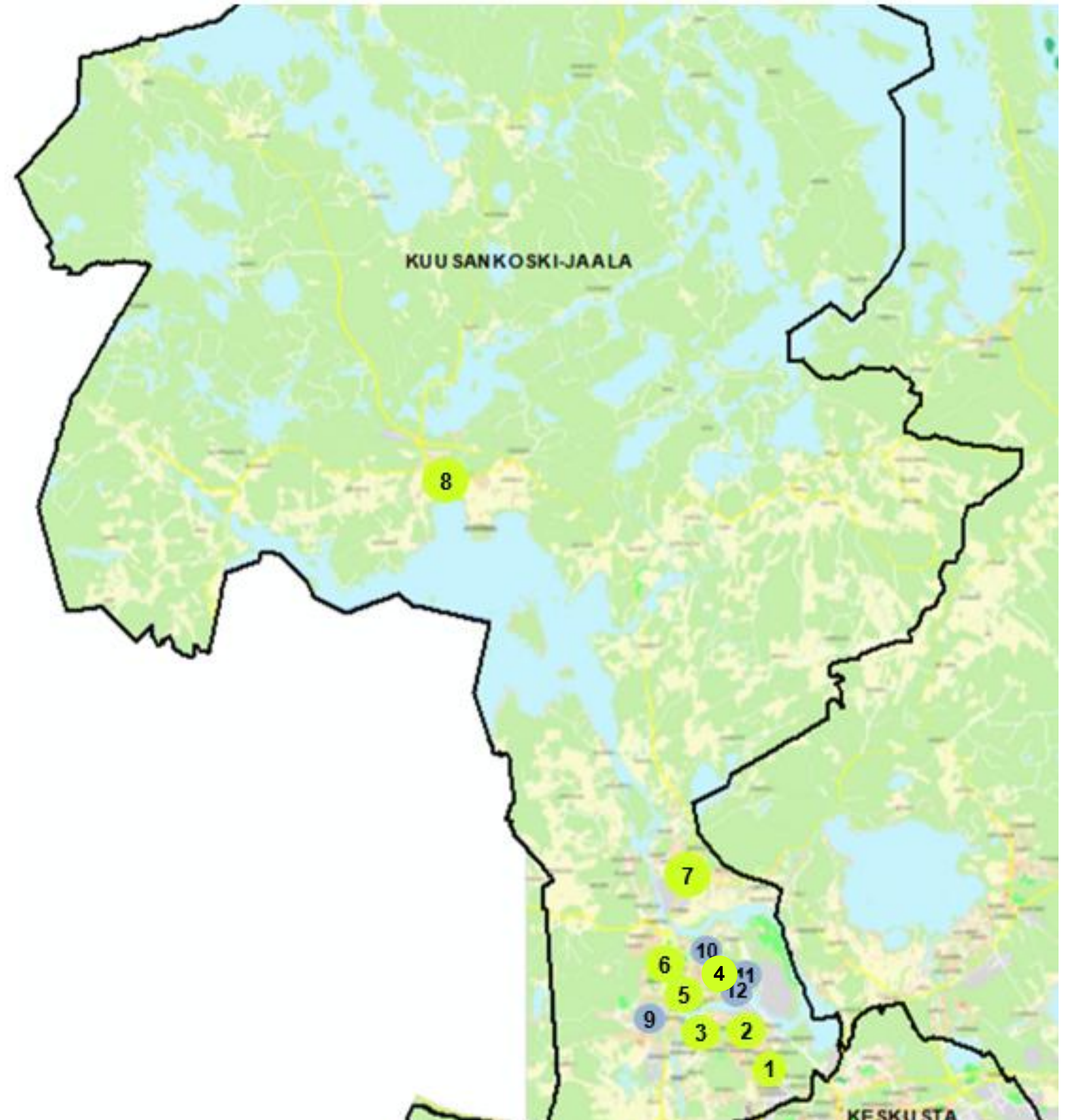

Varhaiskasvatuksen palveluverkko – Kuusankoski-Jaala alue

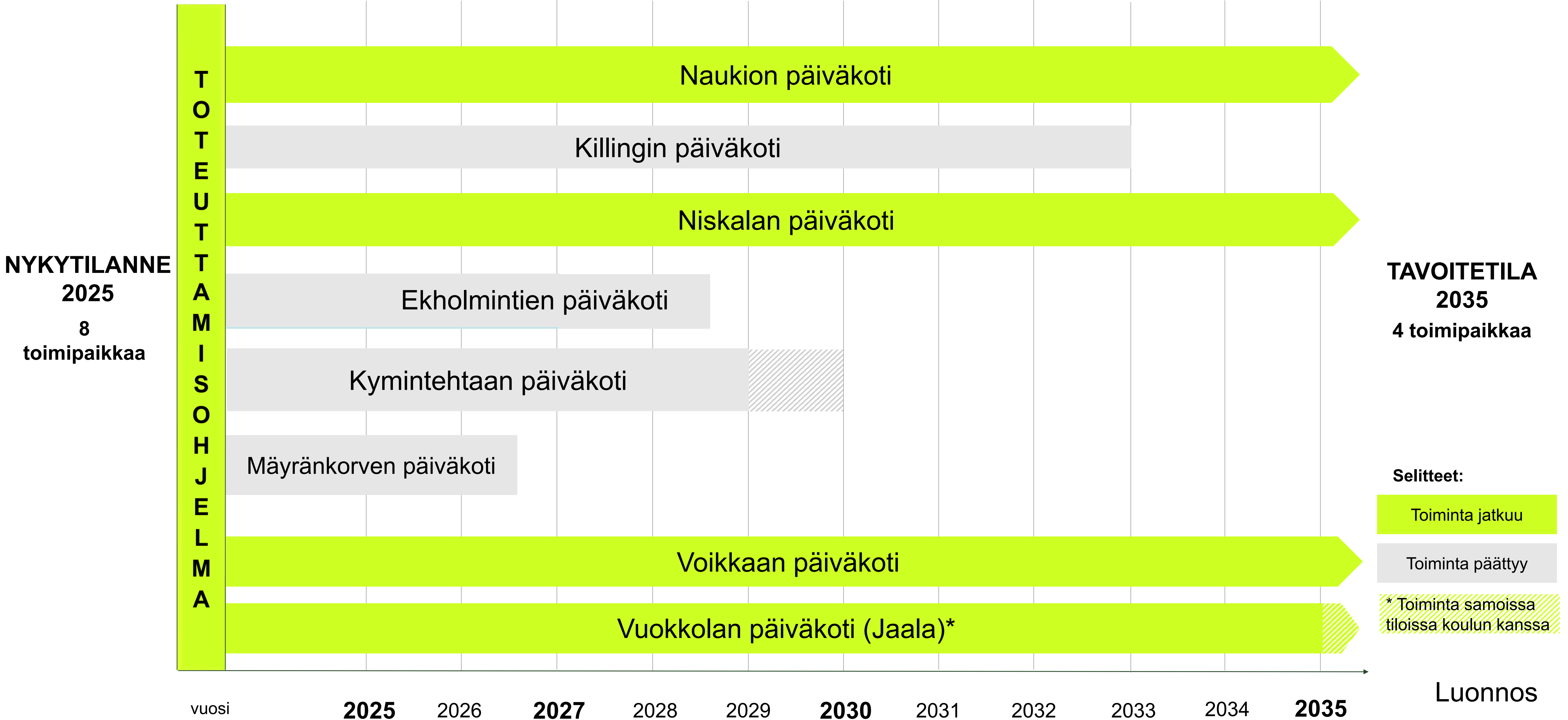

Varhaiskasvatusyksiköt Kuusankoski-Jaala 2030

Kuusankoski-Jaala, kaupunki

- 1 Niskalan päiväkoti
- 2 Killingin päiväkoti
- 3 Naukion päiväkoti
- 4 Voikkaan päiväkoti
- 5 Vuokkolan päiväkoti

Kuusankoski-Jaala, yksityiset

- 6 Mäkikylän päiväkoti
- 7 Sairaalanmäen päiväkoti
- 8 Folkhälsän leikis
- 9 Steinerpäiväkoti Päivänkehrä

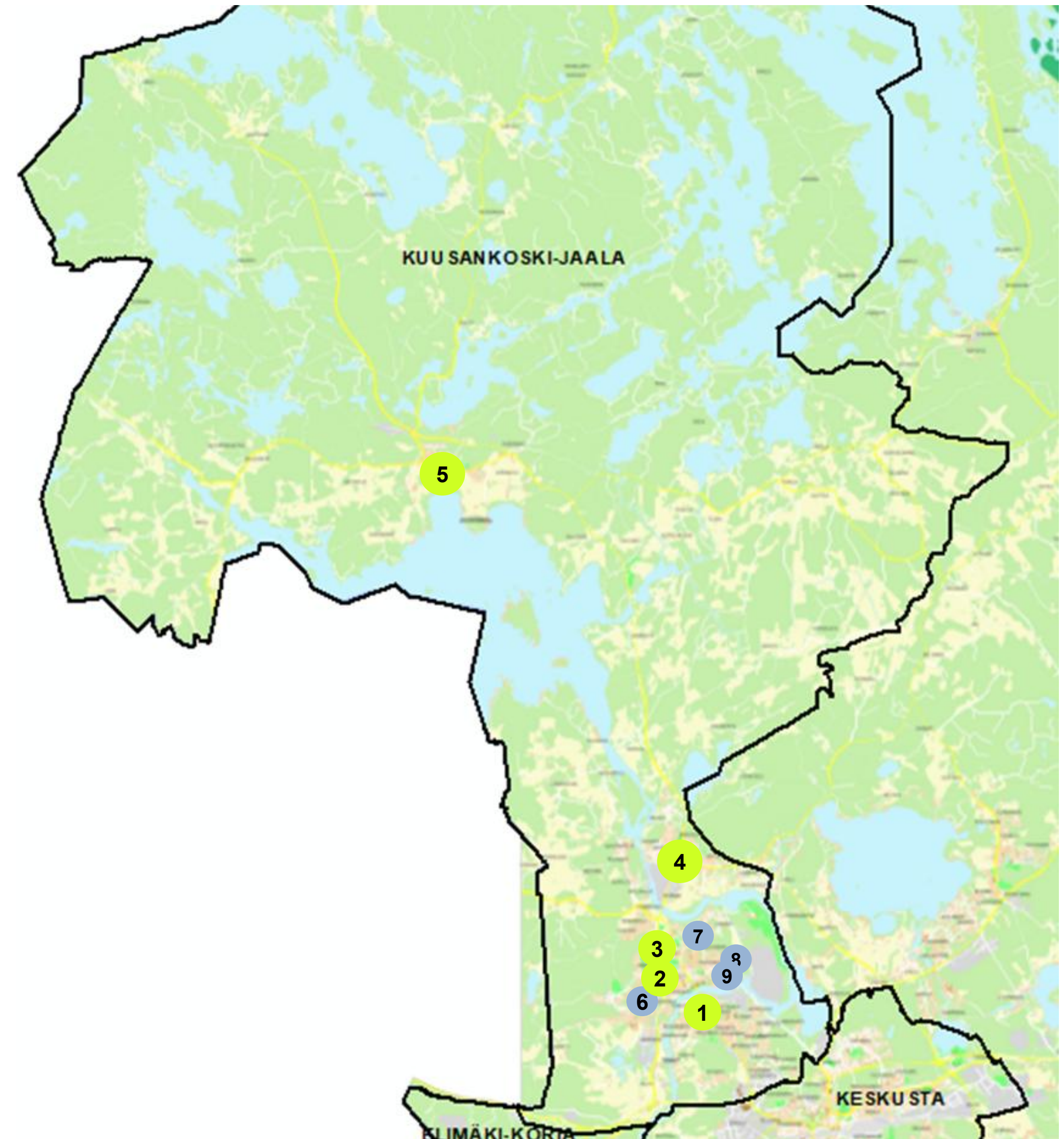

Tilanne 2035

Kuusankoski-Jaala, kaupunki

- 1 Niskalan päiväkoti
- 2 Naukion päiväkoti
- 3 Voikkaan päiväkoti
- 4 Vuokkolan päiväkoti

Kuusankoski-Jaala, yksityiset

- 5 Mäkikylän päiväkoti
- 6 Sairaalanmäen päiväkoti
- 7 Folkhälsän leikis
- 8 Steinerpäiväkoti Päivänkehrä

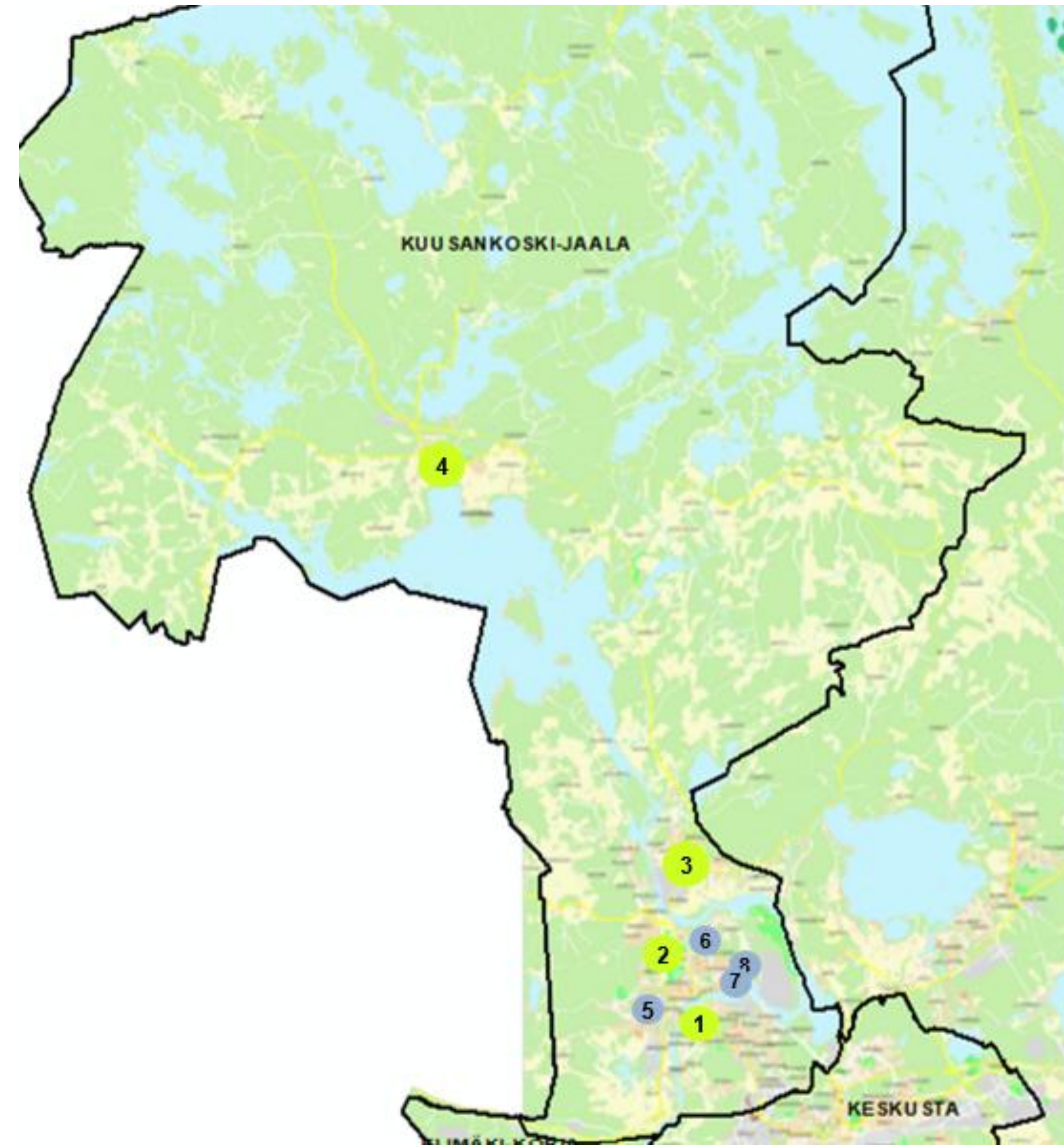

Muutokset kootusti Kuusankoski-Jaala

Alue: Kuusankoski-Jaala

| Hallinnollinen yksikkö | Toimenpide | Vuosi |
|----------------------------|---|----------------------------------|
| Mäyränkorven päiväkoti | Toiminta lakkaa | 2026 |
| Ekholmintien päiväkoti | Toiminta lakkaa | 2028 |
| Kymintehtaan päiväkoti | Toiminta lakkaa | 2029 (aikaistettu vuodesta 2030) |
| Killingintien päiväkoti | Toiminta lakkaa | 2033 |
| Naukion päiväkoti | Toiminta jatkuu | |
| Niskalan päiväkoti | Toiminta jatkuu | |
| Voikkaan päiväkoti | Toiminta jatkuu | |
| Vuokkolan päiväkoti | Toiminta jatkuu toistaiseksi, lapsimäärää arvioidaan. Toiminta yhteisissä tiloissa koulun kanssa. | 2035 |

Varhaiskasvatusyksiköt – nykytila 2025 Elimäki-Koria

Elimäki-Koria, kaupunki

- 1 Peippolan päiväkoti
- 2 Peippolan päiväkoti
- 3 Lehvätien päiväkoti
- 4 Napan päiväkoti
- 5 Upseerin päiväkoti

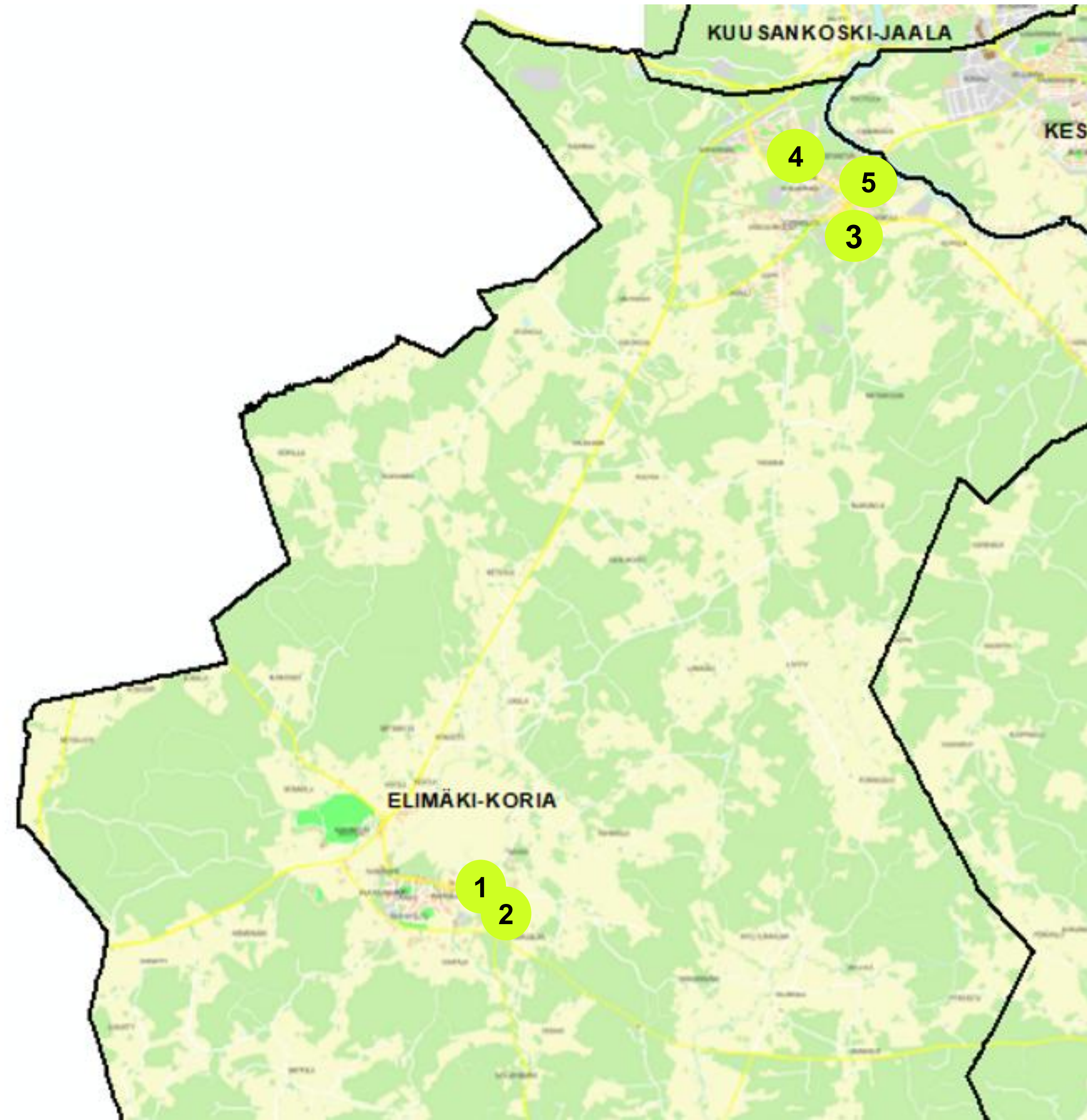

Varhaiskasvatuksen palveluverkko - Elimäki-Koria alue

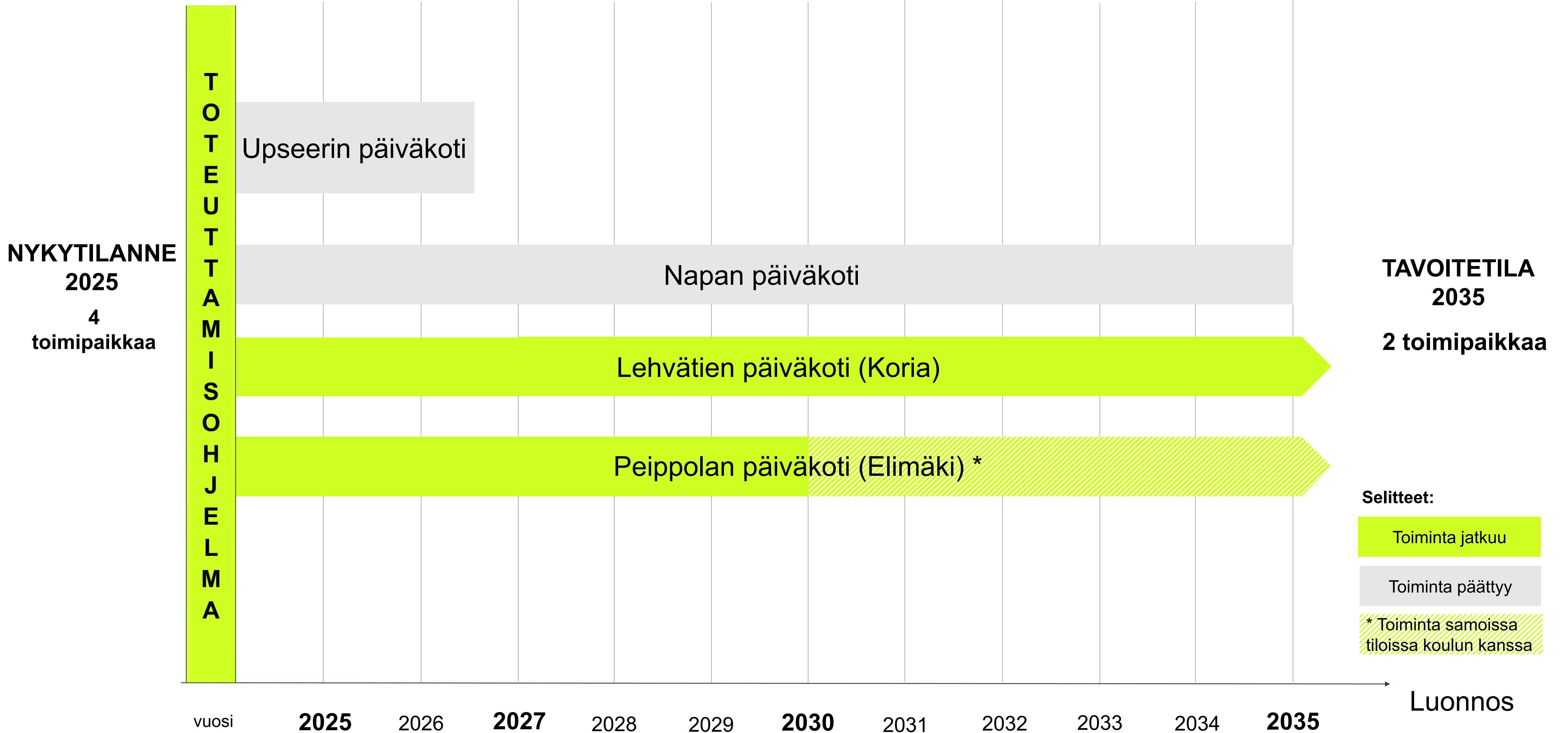

Varhaiskasvatusyksiköt – nykytila 2030 Elimäki-Koria

Elimäki-Koria, kaupunki

- 1 Peippolan päiväkoti
- 2 Lehvätien päiväkoti
- 3 Napan päiväkoti

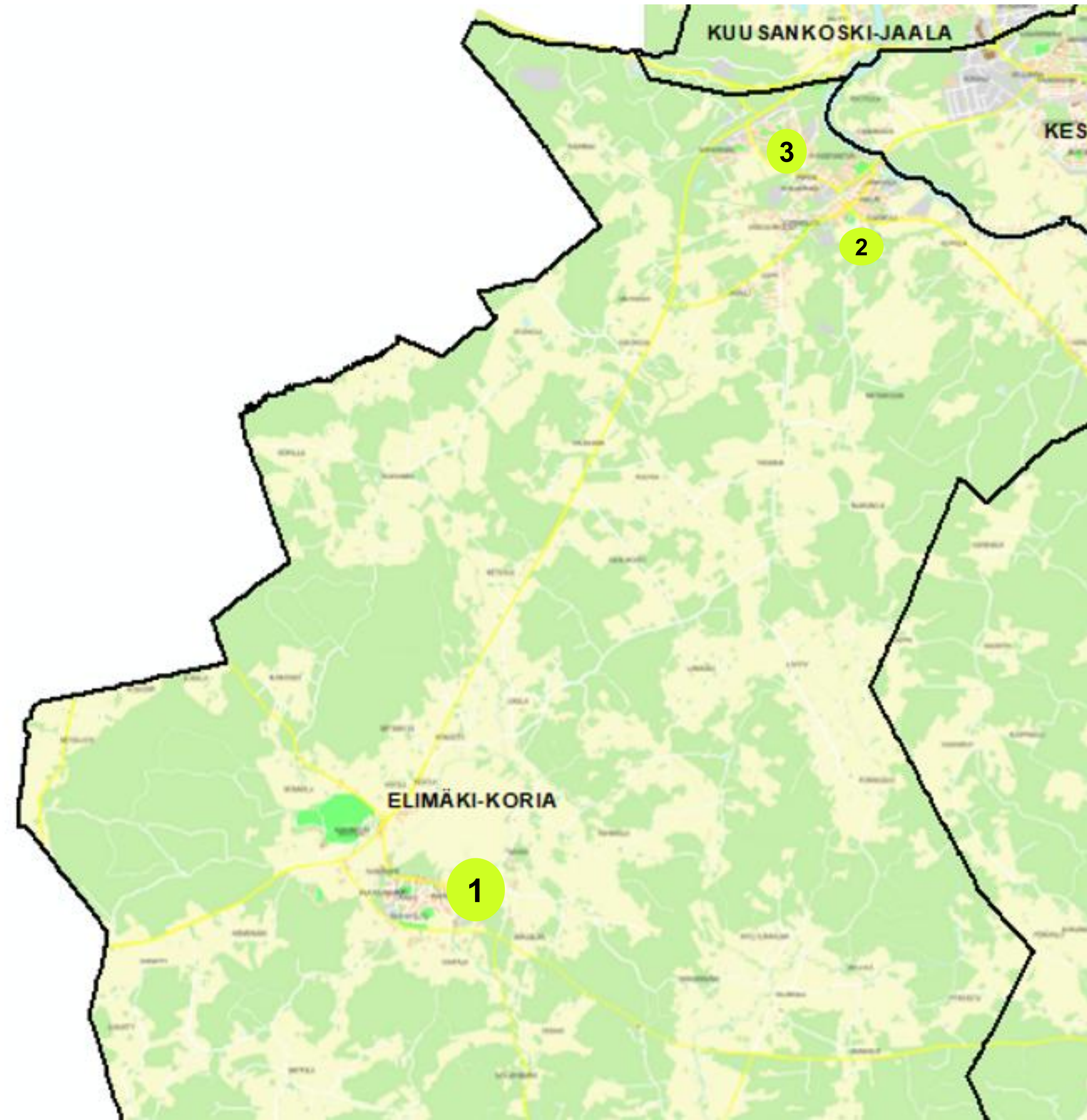

Varhaiskasvatusyksiköt – nykytila 2035 Elimäki-Koria

Elimäki-Koria, kaupunki

- 1 Peippolan päiväkoti
- 2 Lehvätien päiväkoti

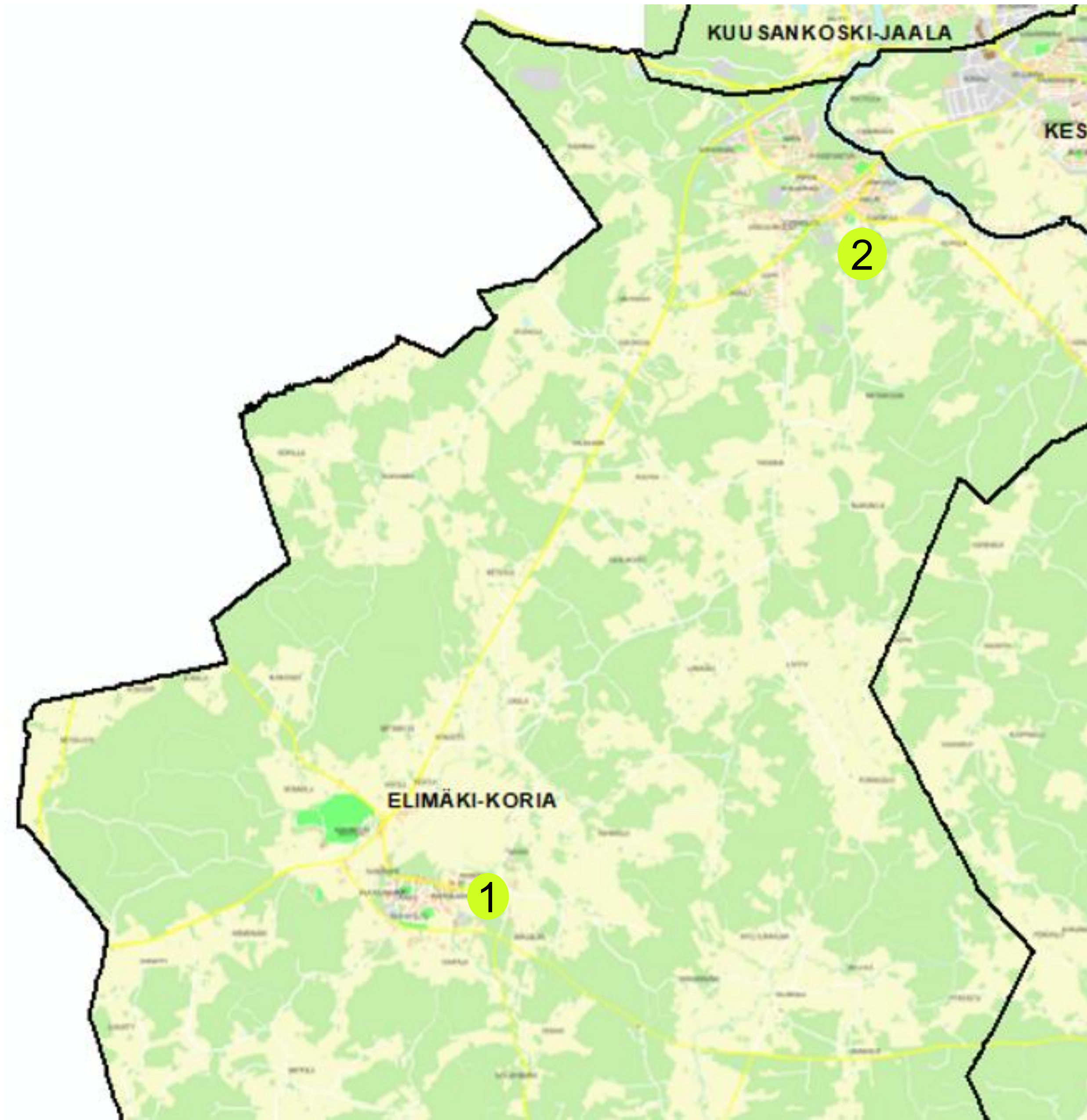

Muutokset kootusti Elimäki-Koria

Alue: Elimäki-Koria

| Hallinnollinen yksikkö | Toimenpide | Vuosi |
|------------------------|---|-------|
| Upseerin päiväkot | Toiminta lakkaa | 2026 |
| Napan päiväkot | Toiminta lakkaa | 2035 |
| Lehvätien päiväkot | Toiminta jatkuu | |
| Peippolan päiväkot | Toiminta jatkuu. Toiminta yhteisissä tiloissa koulun kanssa. | 2030 |

Varhaiskasvatusyksiköt – nykytila 2025 Inkeroinen-Myllykoski

Inkeroinen-Myllykoski, kaupunki

- 1 Inkeröisten päiväkoti
- 2 Myllykosken päiväkoti
- 3 Sippolan pienten lasten talo
- 4 Viialan päiväkoti

Inkeroinen-Myllykoski, yksityiset

- 5 Norlandia Pihlaja

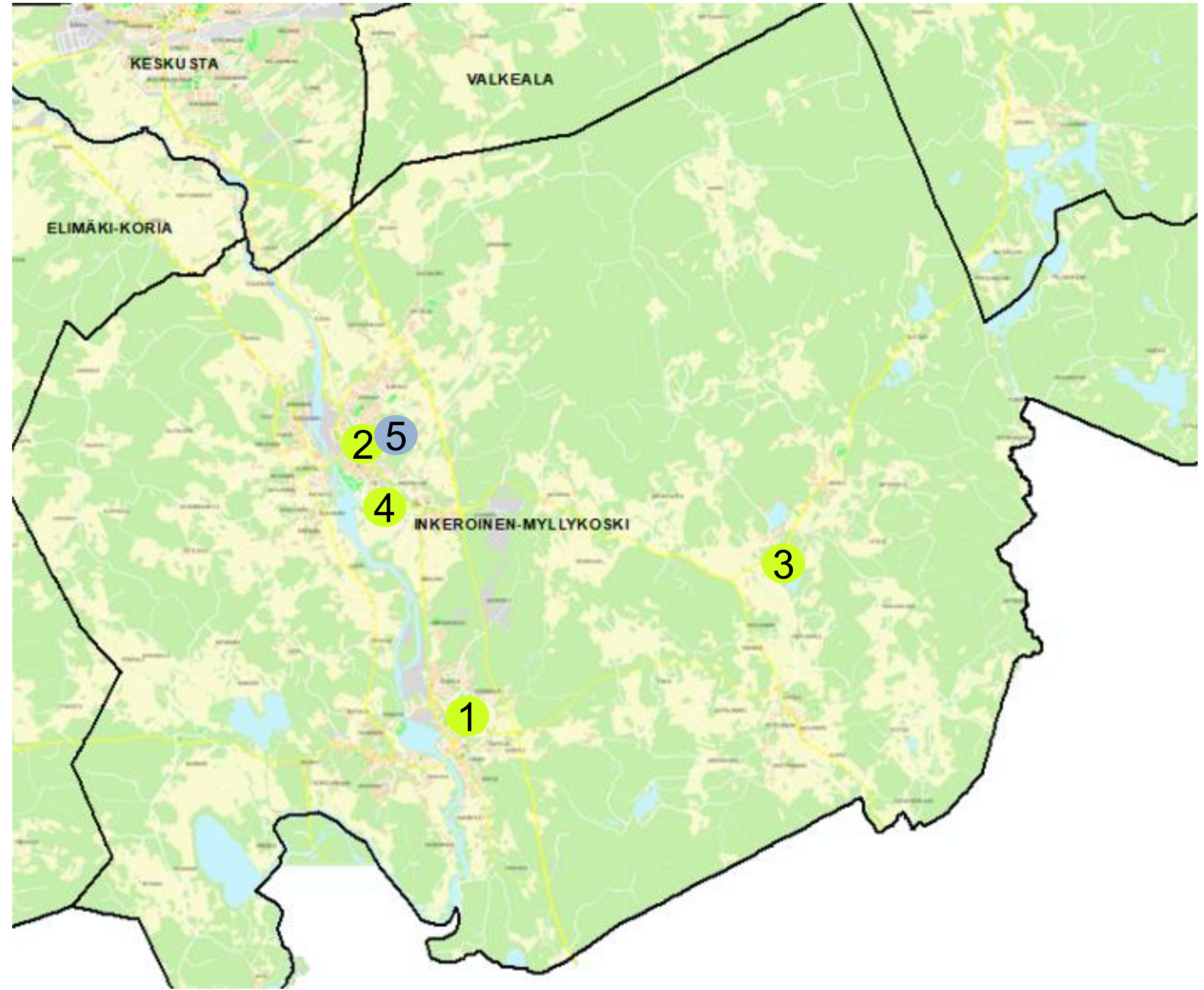

Varhaiskasvatuksen palveluverkko – Myllykoski-Inkeroinen alue

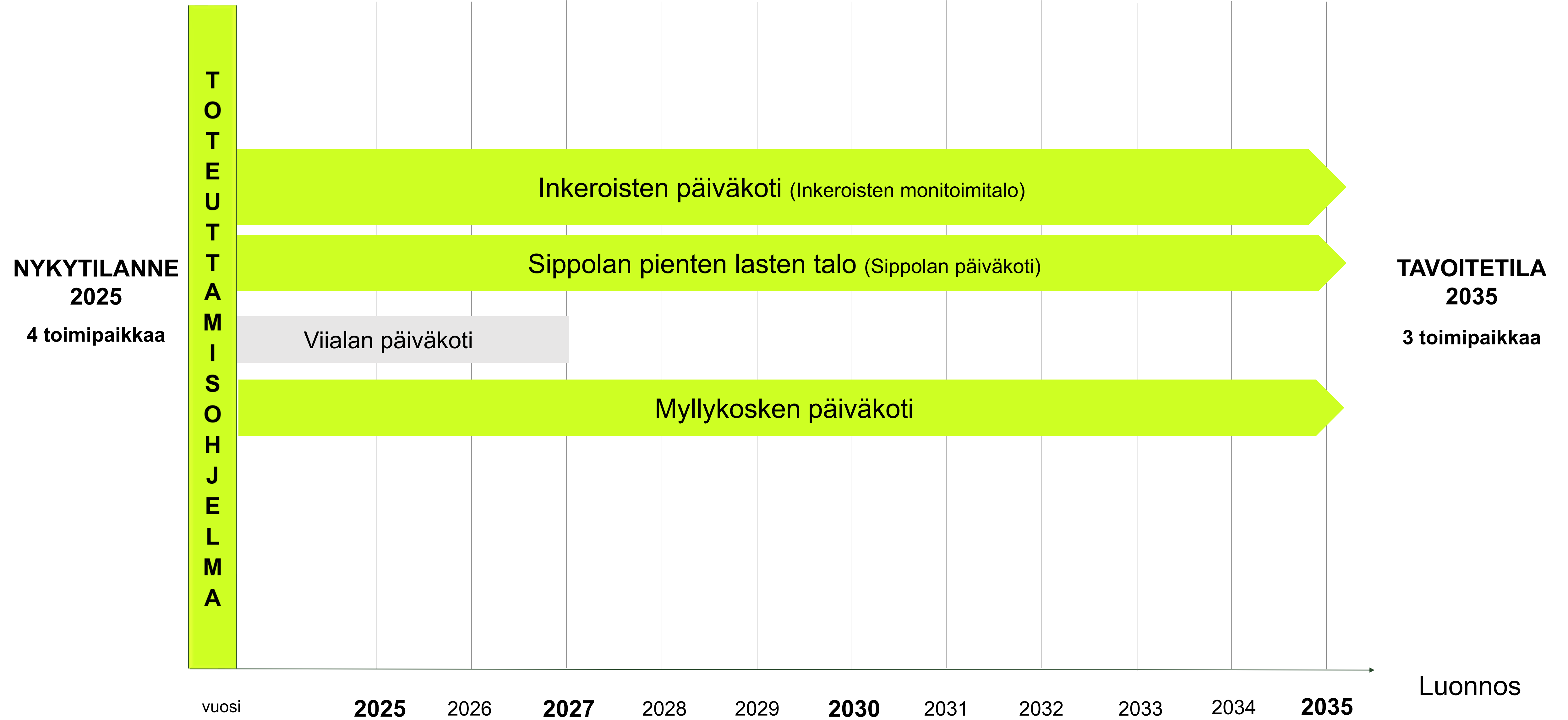

Varhaiskasvatusyksiköt – nykytila 2030-2035 Inkeroinen-Myllykoski

Inkeroinen-Myllykoski, kaupunki

- 1 Inkeröisten päiväkoti
- 2 Myllykosken päiväkoti
- 3 Sippolan pienten lasten talo

Inkeroinen-Myllykoski, yksityiset

- 4 Norlandia Pihlaja

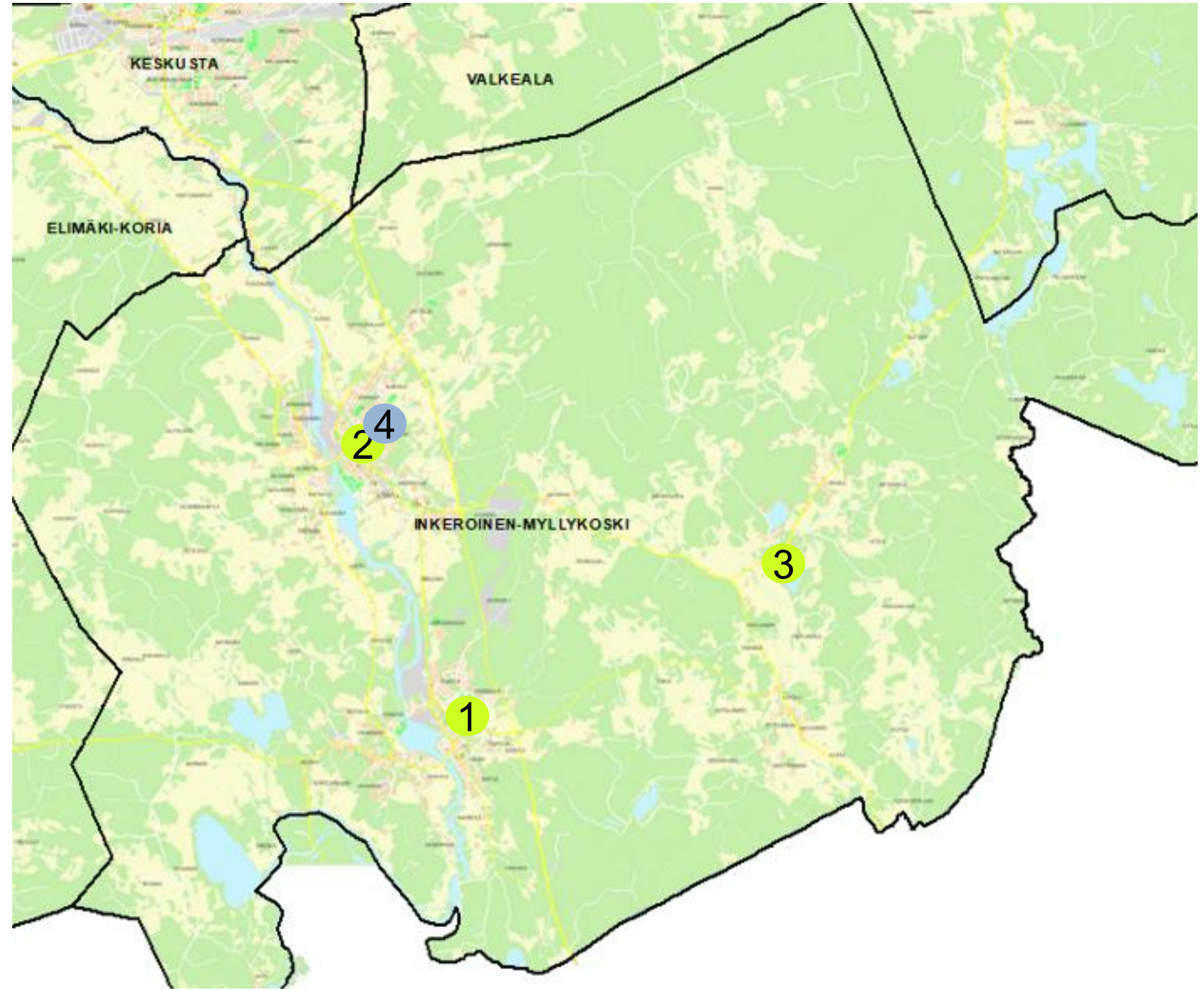

Muutokset kootusti Myllykoski-Inkeroinen

Alue: Myllykoski-Inkeroinen

| Hallinnollinen yksikkö | Toimenpide | Vuosi |
|-------------------------------------|------------------------------|--|
| Viialan päiväkoti | Toiminta lakkaa | 2027 |
| Myllykosken päiväkoti | Toiminta jatkuu | |
| Inkeröisten päiväkoti | Toiminta jatkuu | |
| Sippolan pienten lasten talo | Toiminta jatkuu toistaiseksi | 2035 Lapsimäärää arvioidaan. Sitouduttu 10 vuodeksi, vuonna 2025 |

Varhaiskasvatusyksiköt – nykytila 2025-2035 Valkeala-Utti

Valkeala-Utti, kaupunki

- 1 Utin päiväkoti
- 2 Marja-ahon päiväkoti
- 3 Valkealan päiväkoti
- 4 Valkealan pienten lasten talo

Valkeala-Utti, yksityiset

- 5 Päiväkoti Emppu

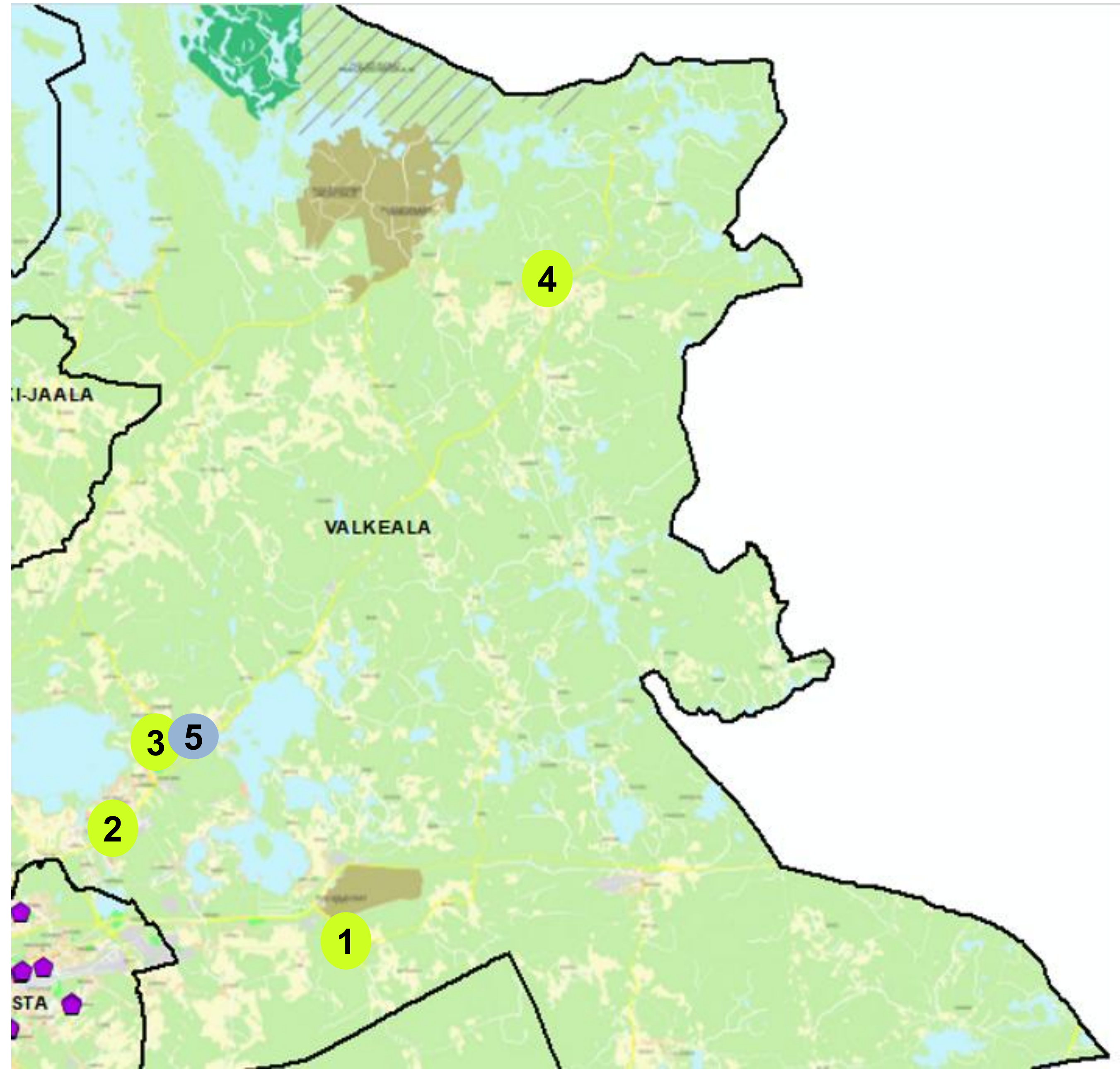

Varhaiskasvatuksen palveluverkko - Valkealan alue

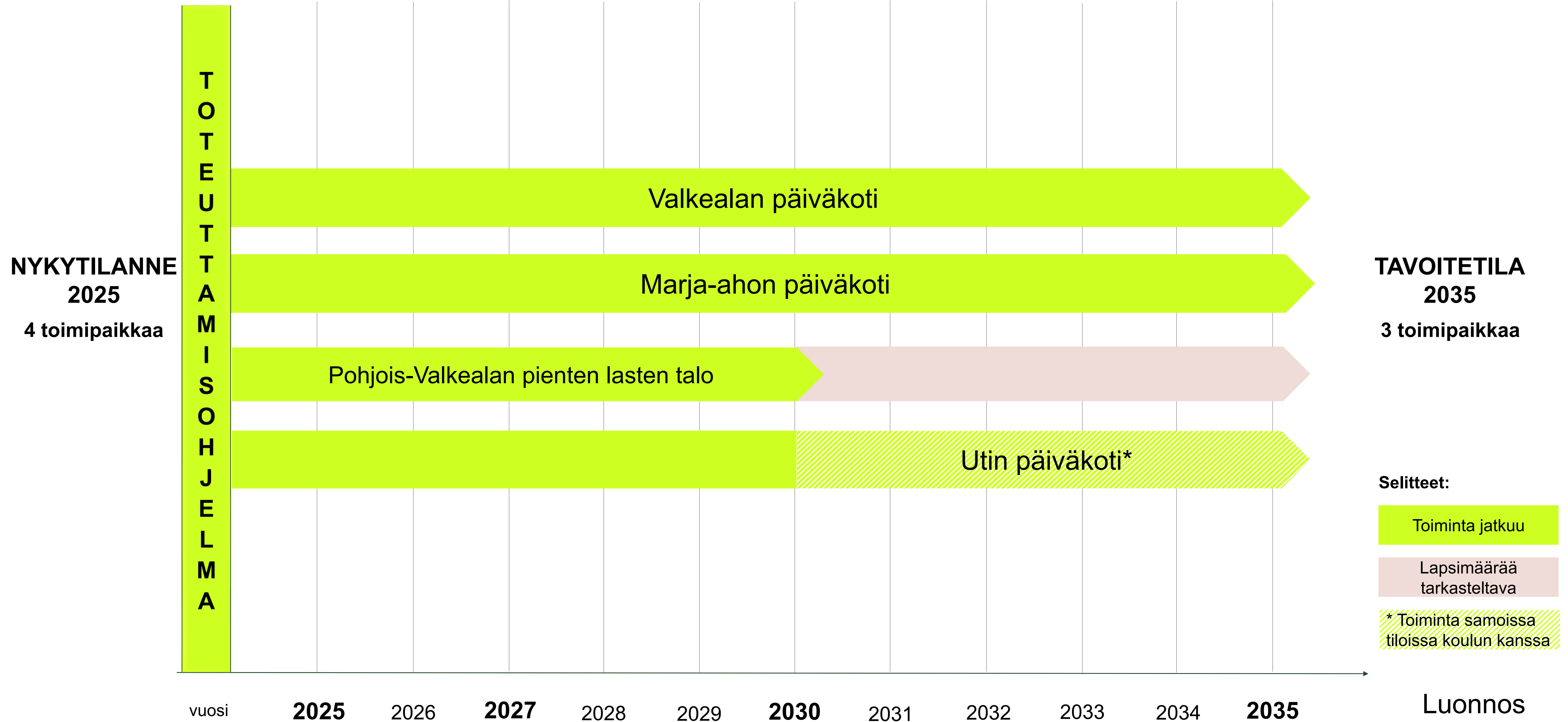

Muutokset kootusti Valkeala-Utti

Alue: Valkeala-Utti

| Hallinnollinen yksikkö | Toimenpide | Vuosi |
|--|--|---|
| Valkealan päiväkoti | Toiminta jatkuu | |
| Marja-ahon päiväkoti | Toiminta jatkuu | |
| Utin päiväkoti | Toiminta jatkuu. Toiminta yhteisissä tiloissa koulun kanssa. | 2030 |
| Pohjois-Valkealan pienten lasten talo | Toiminta jatkuu toistaiseksi | 2030 Lapsimäärää arvioidaan. Sitouduttu 5 vuodeksi, vuonna 2025 |

Kooste vähenevistä varhaiskasvatuspaikoista

Laskelma vähenevistä varhaiskasvatuspaikoista

Koulun tiloihin siirtyvien päiväkotiyksiköiden lakkautettavien varhaiskasvatuspaikkojen määrä on muutettu kaupungin toimesta 18.2.2026. Koko yksikön lakkauttamisen sijaan, yksikkö säilyy, mutta siirtyy koulun tiloihin ja jatkaa nykyistä puolta pienempänä.

Listaan lisätty Vuokkolan päiväkodin toiminnan siirtyminen koulu tiloihin ja samalla päiväkodin lapsimäärän puolittuminen nykyisestä.

Muutokset merkitty taulukkoon **punaisella**.

| Lakkautettava yksikkö ja sen toimipiste | Lakkautettavan yksikön alue | Ajankohta | Vähenevät hoitopaikat vuoteen 2030 mennessä | Vähenevät hoitopaikat vuosina 2030-2035 | Kaikki vähenevät hoitopaikat vuoteen 2035 mennessä = hoitopaikkojen lukumäärä syksyllä 2025 |
|--|-----------------------------|-------------|---|---|---|
| Upseerin päiväkot | Koria-Elimäki | 2026 | 42 | | 42 |
| Peippolan päiväkot (koulun tiloihin); lapsimäärän puolittuminen | Koria-Elimäki | 2030 | | 42 | 42 |
| Napan päiväkot | Koria-Elimäki | 2035 | | 77 | 77 |
| Koria-Elimäki yhteensä | | | 42 | 119 | 161 |
| <i>Nurmilinnun päiväkot*</i> | Kouvolan keskusta | 2027 | 77 | | 77 |
| <i>Käpylän päiväkot*</i> | Kouvolan keskusta | 2027 | 56 | | 56 |
| <i>Jaakonpuiston päiväkot* (vuorohoito päättyy)</i> | Kouvolan keskusta | 2027 | | | ? |
| <i>Puistolalan päiväkot* (esiopetus päättyy)</i> | Kouvolan keskusta | 2027 | 21 | | 21 |
| <i>Puistolalan* päiväkot</i> | Kouvolan keskusta | 2028 | 63 | | 63 |
| Keskustan päiväkot (aikaistettu) | Kouvolan keskusta | 2029 | 63 | | 63 |
| Mielakan päiväkot (erillinen vuokratila) | Kouvolan keskusta | 2030 | | 28 | 28 |
| Jaakonpuiston päiväkot toiminta lakkaa | Kouvolan keskusta | 2035 | | 84 | 84 |
| Lehtomäen päiväkot (vuokratila) Sisältää metsäeskarin | Kouvolan keskusta | 2035 | | 56 | 56 |
| Haanojan päiväkot (erillinen vuokratila) | Kouvolan keskusta | 2035 | | 42 | 42 |
| <i>*Kaunisnurmen uusi 210 paikkainen päiväkot korvaa</i> | | | -210 | | -210 |
| Kouvolan keskusta yhteensä | | | 70 | 210 | 280 |
| Mäyränkorven päiväkot | Kuusankoski-Jaala | 2026 | 63 | | 63 |
| Ekholmintien päiväkot | Kuusankoski-Jaala | 2028 | 98 | | 98 |
| Kymintehtaan päiväkot (aikaistettu) | Kuusankoski-Jaala | 2029 | 84 | | 84 |
| Killingintien päiväkot | Kuusankoski-Jaala | 2033 | | 119 | 119 |
| Vuokkolan päiväkot (Jaala); lapsimäärän puolittuminen | Kuusankoski-Jaala | 2035 | | 21 | 21 |
| Kuusankoski-Jaala yhteensä | | | 245 | 140 | 385 |
| Viialan päiväkot | Myllykoski-Inkeroinen | 2027 | 63 | | 63 |
| Myllykoski-Inkeroinen yhteensä | | | 63 | 0 | 63 |
| Utin päiväkot (koulun tiloihin); lapsimäärän puolittuminen | Valkeala-Utti | 2030 | | 21 | 21 |
| Päiväkot Emppu (yksityinen päiväkot) | Valkeala-Utti | 2026 | -42 | | -42 |
| Valkeala-Utti yhteensä | | | -42 | 21 | -21 |
| KAIKKI YHTEENSÄ | | | 378 | 490 | 868 |

Avoim varhaiskasvatus

- Selvitetään Kuovin perhepuiston tiloista luopumista
- Avoimen varhaiskasvatuksen toiminta
 - Varhaiskasvatusyksiköiden tiloissa
 - Verkostoyhteistyökumppaneiden tiloissa (esim. HVA)
- Avoimen varhaiskasvatuksen henkilöstö toimii myös palveluohjaajina
- Päiväkotibussista luovutaan, kun leasingsopimus päättyy

Perhepäivähoito

- Perhepäivähoitajien määrä tulee eläköitymisten myötä vähenemään lähivuosina edelleen
- Perhepäivähoidon johtaminen liitetään osaksi varhaiskasvatusyksiköiden johtajien työtä
- Perhepäivähoitoon ei aktiivisesti haeta uusia hoitajia

Yksityiset päiväkodit

- Yksityiset päiväkodit ovat merkittävä osa Kouvolan varhaiskasvatuksen palveluverkkoa
- Yksityisen palveluntarjonnan osuus on jatkossa n. 20%

Esiopetus

- Tulevina vuosina tarkastellaan mahdollisuuksia siirtää esiopetusta koulujen tiloihin, kun oppilaiden määrä vähenee. Tämän yhteydessä suunnitellaan sujuva yhteistyö täydentävään varhaiskasvatukseen.
- Tällä hetkellä esiopetuksesta toteutuu n. 95 % varhaiskasvatuksessa.
 - Pieni osa varhaiskasvatuksen esiopetuksesta toteutuu koulun tiloissa.

Toimenpiteiden kustannusvaikutukset 1.12.2025 loppuraportti & uusi tarkastelu 27.2.2026

Kustannusvaikutukset yhteenveto

- Vaikutusarviot on esitetty vuositason kustannuksena. Mikäli yksikkö lakkautetaan esim. 1.8. eikä 1.1. alkaen, jakautuu ensimmäisen vuoden kustannussäästö kahdelle vuodelle.
- Vaikutusarviot käyttötalouden osalta perustuvat Kouvolan kaupungilta saatuihin vuoden 2024 kustannustietoihin sekä arvioituihin henkilöstötarpeen muutoksiin lasten ja yksiköiden määrän vähentyessä.
- Vaikutusarviot kiinteistöjen osalta perustuvat Kouvolan kaupungilta saatuihin rakennusten investointisuunnitelmiin, 31.12.2024 tasearvoihin sekä vuosittaiseen (nykyiseen) poistotasoon.
- Ateria- ja puhtauspalveluiden osalta on huomioitu kustannussäästönä laskelmissa ainoastaan potentiaali henkilöstökustannusten osalta. Lasten määrän vähentyessä merkittävästi ateriakustannukset vähenevät myös ateriamäärän vähenemisen kautta.
- Tilapalvelun kiinteistökustannusten ja poistojen osalta säästöt realisoituvat täysimääräisesti ainoastaan, jos kiinteistö ei jää kaupungin ylläpitoon/taseeseen.
- Purkukustannus on kertaluonteinen ja lisää käyttötalouden kustannuksia vain purkamisvuonna. Mikäli kiinteistö saadaan myytyä, siitä voi realisoitua kertaluonteinen myyntitappio/alaskirjaustarve, mutta ei purkukustannuksia.

Vaihtoehto 2: Kustannusvaikutukset 2026-2029, €/vuosi

| Päiväkoti | Lakkautus- vuosi | Htv- vaikutus | Henkilöstö- kustannukset | Kiinteistön ylläpito | | Ateria- ja | | Käyttötalous yhteensä | Kertaluonteinen purkukustannus |
|---|---------------------|------------------|-----------------------------|----------------------------------|--------------------|--------------------|----------------|--------------------------|-----------------------------------|
| | | | | (Tilapalvelun vuosikustannus) | Ulkoisen vuokra | puhtaus (htv €) | Poistot | | |
| Mäyränkorven päiväkoti | 2026 | 7 | 210 000 | 88 000 | | 35 000 | 15 000 | 348 000 | - 70 000 |
| Upseerin päiväkoti | 2026 | 6 | 180 000 | 60 000 | | 30 000 | 20 000 | 290 000 | - 40 000 |
| Nurmilinnun päiväkoti | 2027 | 2 | 60 000 | 50 000 | | 15 000 | 33 000 | 158 000 | - 52 000 |
| Käpylän päiväkoti | 2027 | 4 | 120 000 | 6 000 | 52 000 | 9 000 | 600 | 187 600 | |
| Puistolan päiväkoti, Peraatikkentä 5 | 2027 | 3 | 90 000 | 20 000 | | 35 000 | 8 000 | 153 000 | - 27 000 |
| Jaakonpuiston päiväkoti, vuoroahoito | 2027 | 5 | 150 000 | | | | | 150 000 | |
| Viialan päiväkoti | 2027 | 9 | 270 000 | 80 000 | | 40 000 | 35 000 | 425 000 | - 80 000 |
| Puistolan päiväkoti | 2028 | 9 | 270 000 | 145 000 | | 40 000 | 50 000 | 505 000 | - 100 000 |
| Ekholmintien Päiväkoti (vuokrasopimus 31.8.2028) | 2028 | 14 | 420 000 | 57 000 | 173 000 | 65 000 | | 715 000 | |
| Kymintehtaan päiväkoti | 2029 | 14 | 420 000 | 122 000 | | 60 000 | 15 000 | 617 000 | - 72 000 |
| Keskustan päiväkoti | 2029 | 9 | 270 000 | 92 000 | | 60 000 | 58 000 | 480 000 | - 95 000 |
| Yhteensä 2026-2029 | | 82 | 2 460 000 | 720 000 | 225 000 | 389 000 | 234 600 | 4 028 600 | - 536 000 |

Kymintehtaan ja Keskustan päiväkotien lakkauttamisen aikaistus vuodelle 2029 nostaa vuosittaista käyttötalousvaikutusta 1,1 milj. eurolla ajanjaksolla 2026-2029. Lisäksi vuosina 2026-2027 lakkautettavien yksiköiden osalta on tarkennettu htv-vähennystä. HTV-vähennys on kunkin yksikön osalta esitetty ajanjakson 2026-2029 kokonaisvähennyksenä. Tämä lisää lakkautusten kustannusvaikutuksia noin 590 000 euroa 1. versioon verrattuna. Yhteensä käyttötalousvaikutukset lisääntyvät 2,6 milj. eurosta 4,0 milj. euroon (+1,4 milj. euroa). Kertaluonteiset purkukustannukset nousevat 369 000 eurosta 536 000 euroon. Nettovaikutus noin +1,3 milj. euroa.

Vaihtoehto 2: Kustannusvaikutukset 2030-2035, €/vuosi

| Päiväkoti | Lakkautus- vuosi | Htv- vaikutus | Henkilöstö- kustannukset | Kiinteistön ylläpito (Tilapalvelun vuosikustannus) | Ulkoisen vuokra | Ateria- ja puhtaus (htv €) | Poistot | Käyttötalous yhteensä | Kertaluonteinen purkukustannus |
|---|---------------------|------------------|-----------------------------|--|--------------------|----------------------------------|----------------|--------------------------|-----------------------------------|
| Mielakan srk-kodin ryhmät | 2030 | 5 | 150 000 | | 24 000 | | | 174 000 | |
| Utin päiväkoti (siirto perusopetuksen tiloihin) | 2030 | 2 | 60 000 | 83 000 | | 15 000 | 27 000 | 185 000 | - 46 000 |
| Peippolan päiväkoti (siirto perusopetuksen tiloihin) | 2030 | 2 | 60 000 | 79 000 | | 15 000 | 20 000 | 174 000 | - 76 000 |
| Killingin Päiväkoti | 2033 | 22 | 660 000 | 103 000 | | 60 000 | 41 000 | 864 000 | - 88 000 |
| Jaakonpuiston päiväkoti | 2035 | 14 | 420 000 | 126 000 | | 60 000 | 40 000 | 646 000 | - 92 000 |
| Lehtomäen päiväkoti, Madekuja (sis. metsäeskarit) | 2035 | 2 | 60 000 | 43 000 | | 35 000 | 1 000 | 139 000 | |
| Haanojan päiväkoti, Tasankotie 6 | 2035 | 7 | 210 000 | 37 000 | | 10 000 | 18 000 | 275 000 | - 48 000 |
| Napan päiväkoti | 2035 | 14 | 420 000 | 139 000 | | 15 000 | 44 000 | 618 000 | - 97 000 |
| Vuokkolan päiväkoti | 2035 | 3 | 90 000 | 36 000 | | 45 000 | 40 000 | 211 000 | - 32 000 |
| Avoin varhaiskasvatus, Leikkipuisto Kuovi* | | | | | | | 12 000 | 202 000 | - 12 000 |
| Päiväkotibussi* | | | | | | | | 110 000 | |
| Yhteensä 2030-2035 | | 71 | 2 130 000 | 646 000 | 24 000 | 255 000 | 243 000 | 3 598 000 | - 491 000 |

Kymintehtaan ja Keskustan päiväkotien lakkauttamisen aikaistus vuodelle 2029 ja Vuokkolan päiväkodin lisääminen listalle vuodelle 2035 vähentää vuosittaisen käyttötalousvaikutuksen aiemmasta 4,5 milj. eurosta 3,6 milj. euroon ajanjaksolla 2030-2035. Kertaluonteiset purkukustannukset laskevat 626 000 eurosta 491 000 euroon. Nettovaikutus noin -0,7 milj. euroa.

*Avoimen varhaiskasvatuksen ja päiväkotibussin osalta on esitetty kokonaiskustannukset vuonna 2024.

Vaihtoehdot 1 ja 2: Kustannusvaikutukset yhteensä 2026-2035, €

| Vaikutukset yhteensä | 2026-2029 uusi | 2026-2029 vanha | 2030-2035 uusi | 2030-2035 vanha | 2026-2035 uusi | 2026-2035 vanha | 2026-2035 erotus |
|--|------------------|------------------|------------------|------------------|--------------------|-------------------|------------------|
| HTV-vähennys | 82 | 48 | 71 | 91 | 153 | 139 | 14 |
| Henkilöstökustannukset | 2 460 000 | 1 440 000 | 2 130 000 | 2 730 000 | 4 590 000 | 4 170 000 | 420 000 |
| Kiinteistön ylläpito | 720 000 | 506 000 | 646 000 | 824 000 | 1 366 000 | 1 330 000 | 36 000 |
| Ulkoisen vuokra | 225 000 | 225 000 | 24 000 | 24 000 | 249 000 | 249 000 | - |
| Ateria- ja puhtauspalvelut | 389 000 | 269 000 | 255 000 | 330 000 | 644 000 | 599 000 | 45 000 |
| Leikkipuisto Kuovi ja Päiväkotibussi | | | 300 000 | 300 000 | 300 000 | 300 000 | - |
| Poistot | 234 600 | 161 600 | 243 000 | 276 000 | 477 600 | 437 600 | 40 000 |
| Käyttötalous yhteensä | 4 028 600 | 2 601 600 | 3 598 000 | 4 484 000 | 7 626 600 | 7 085 600 | 541 000 |
| | | | | | | | |
| Kertaluonteiset purkukustannukset | - 536 000 | - 369 000 | - 491 000 | - 626 000 | - 1 027 000 | - 995 000 | - 32 000 |
| 10 v. investoinnit | 7 486 320 | 5 390 820 | 6 648 115 | 8 743 615 | 14 134 435 | 14 134 435 | - |

Kymintehtaan ja Keskustan päiväkotien lakkauttamisen aikaistus vuodelle 2029, Vuokkolan päiväkodin lisääminen vuodelle 2025 ja ajanjaksolle 2026-2029 tarkennetut htv-muutokset lisäävät ajanjakson 2026-2029 käyttötalousvaikutusta 1,4 milj. euroa. Ajanjakson 2030-2035 vaikutus vähenee -0,9 milj. euroa. Muutokset lisäävät koko tarkastelujakson 2026-2035 käyttötalousvaikutusta yhteensä 541 000 euroa ja kertaluonteisia purkukustannuksia 32 000 euroa.

Skenaariolaskentaan pohjautuneen lasten vähennyksen perusteella (2031 -386 lasta ja 2035 -460 lasta) laskettu laskennallinen htv-resurssin vähennystarve olisi vuoteen 2031 mennessä noin -120 htv ja vuoteen 2035 mennessä noin -145 htv (nykyisen resurssoinnin pohjalta laskettuna). HTV-tarkastelun osalta on hyvä vielä varmistaa, ovatko ajanjaksolle 2026-2029 kohdennetut htv-vähennykset ajallisesti riittäviä. Koko ajanjaksolla 2026-2035 HTV-muutos on oikeassa mittakaavassa.